盛京時報

論說

意大利軍破竹之勢

▲所以為聯合軍之聲援者至重且大也▲

意大利以百萬新銳之師。當德墺疲敝之衆。其勝利固可操券而獲。雖然。以墺意交涉之糾纏。在德墺方面。必有至堅固之防備。亦意中事也。故意軍保守非難。而制勝亦非至易之事。此語當為諳軍事學者所心許。迴憶意國於五月二十三日對墺宣戰。迄今為時未及一月。而成績之優良。則有出吾人意料之外者。據西電所傳。意軍已國境全綫一律前進。橫斷國界。占據重要陣地。而與軍抵抗力甚為薄弱。意軍愈以破竹之勢。分兩路進發。一則為擊破拉卜阿方面敵軍之防守。一則為伊遜索河畔之戰門。由該河畔架設重砲。以為防禦。激戰三次之結果。已自該河下游。進入東海岸云。又一消息。謂意軍已將三軍團之勁旅。包圍哥利慈。並謂此方面勢力極優。占領該市。得旦夕之事云云。是役也。意大利皇帝親領大軍。身先士卒。會於近身五十英尺之地。發見敵彈。危機一髮。僅以身免。宜乎全軍將士。有以作之氣而鼓其勇也。考北部意大利之鐵道。及國境之狀況。概沿阿爾布斯山脈之支幹。谿河雜。山路崎嶇。守則易而攻則難。反之東方國境伊司托利亞方面。除(叉多略)及(伊遜索)兩河間山脈以外。概屬平原。故此方作戰較易。今意軍大活動於此者。蓋亦有深意存乎其間矣。然苟獨注力於此。而不加意於北部之防禦。則德墺軍將自北部乘虛而入。亦最危險之道也。且德墺軍越阿山以俯瞰。居高臨下。有建瓴之便。較之意軍北進。難易何啻霄壤。故此間頗費躊躇。觀意軍作戰之方略。須自北部擊退德墺大軍。占領阿爾布司山嶺之要害。構成至堅固之防禦綫。再後守住此面。移精銳於東方。向安多利亞底克海沿作戰。與塞爾維軍遙相呼應。使德墺軍前後受敵。首尾不能相顧。則破竹之勢已成。德墺軍無能為役矣。要之。意軍之勝利。不但西方法比方面。恃為外援。即東普魯士加里西亞之俄軍。亦因之膽氣愈豪。聲威愈振。故曰。所以為聯軍之聲援者至重且大也。

雜錄

外蒙服叛之歷史

外蒙喀爾喀部本元裔達延車臣汗之後達延車臣汗南徙近邊號收明人稱曰小王子其季子格埒森扎賚爾琿臺吉留居漠北析其部衆為七授子七人領之分左右翼自三汗曰土謝圖汗曰車臣汗曰扎薩克圖汗前清崇德三年三汗始入貢然各王其國自若不請吏不置戍且時叛服不常順治中以蘇尼特騰吉思之叛會與湯吏交兵泊康熙中土謝圖汗殺扎薩克圖汗值準部噶爾丹汗強盛乘亂侵之土謝圖汗弗能禦二十七年全部南奔中國受其降安置牧所於多倫諾爾近地三十六年噶爾丹為中國征平土車扎三汗始還原牧然尚未置將軍大臣以統之也其役準部策旺那卜坦父子復阻兵侵喀爾喀始於察罕瘦爾推河拜達克里河諸處屯軍戍以防準保喀雍正中西北路出師屢不利喀爾喀親王策凌蒐部衆禦準大捷遂以為定邊左副將軍領烏里雅蘇臺總蒙部兵朝褒其功析土謝圖汗部所屬為一盟曰三音諾顏使長之準始請欵策凌卒其子成袞扎布車布登扎布等相繼為將軍者數十年乾隆中平定伊犁滅準部西陲息警而俄羅斯於庫倫屢有事二十七年始設庫倫辦事大臣同蒙古王等辦事滿大臣諸木滙輔德等與蒙王積不相能先後劾罷於是久命蒙古親王貝子桑齋多爾濟貝子蔣圖靈阿等相繼任權邊帥不得問哲布尊丹巴者所謂活佛地位在達賴班禪之次為外蒙佛教主尤崇重定制庫倫大臣必致敬禮松筠處庫倫大臣職事為詩曰惟四喀爾喀奉一哲布尊其証也當喀部被準侵迫內附時本欲附俄哲布尊丹巴力主歸中國謂奉黃教為同教故歷朝皆加優禮建寺立碑推挹之者無所不至同治中回陷烏城設防庫倫有宜化練軍之駐亦旋撤而自咸豐後為將軍大臣者皆非上選待稍查下倫庫倫大臣奏事皆首銜滿大臣柏琨勸保等與參佐無異烏里雅蘇臺將軍後雖用滿人而猶擇蒙古王公一人為參贊四部之兵皆統於每盟副將軍又降旨將軍大臣不得干豫四部游牧事舊設防兵蠢撤僅於烏里雅蘇臺科布多各留宣大換防兵一百二十名三年一易此外各城卡專用蒙兵其詞訟專為蒙人者用蒙律蒙地租賦皆歸蒙收漢人不得墾蒙地開礦蒙人生殺官缺予奪陞轉皆為各扎薩克特查禁地以需索蒙旗如奎昌揣多布杜斌德麟瑞洵樸壽等皆以貪劾去各王公又苦乎班之費其貨華商者必索重息以牲畜地土作抵俄人著游蒙古書敘述策貝子等旗積憾於中國者歷歷如繪而中國政府不之察反促辦新政開礦設審判勸田地以擾哲布尊丹巴及各王公之權利庫倫三多奉行弗善活佛以下視之如仇迨兵備處設愈觸俄忌遂迫政府撤之會武昌兵起各省獨立哲布尊丹巴及抗達王等內厭邊師外受俄餌亦以債重之故於宣統三年十一月初九日用四部八十六札薩克通牒中外歷數清政種種苛虐蒙人不堪非獨自立國不可因維哲布尊丹巴為皇帝建號改元與中國斷絕關係三多被逐去職烏里雅蘇台將軍奎芳見通牒亦棄烏城而去庫倫私設內閣各部自稱庫京與俄立約蓋外蒙之附前清本不如四十九旗之久一統志原稱曰斯藩乾隆二十一年以準部阿逆之叛喀爾喀郡王青袞雜卜即有撤臺阻兵之變故用放任主義聽其自治咸同以來王公亦潛向俄借債通欵而其季年乃欲束縛而馳驟之禍發乎亥實匪一朝夕之由觀於前此外蒙服叛之由得失之林亦可鑒矣

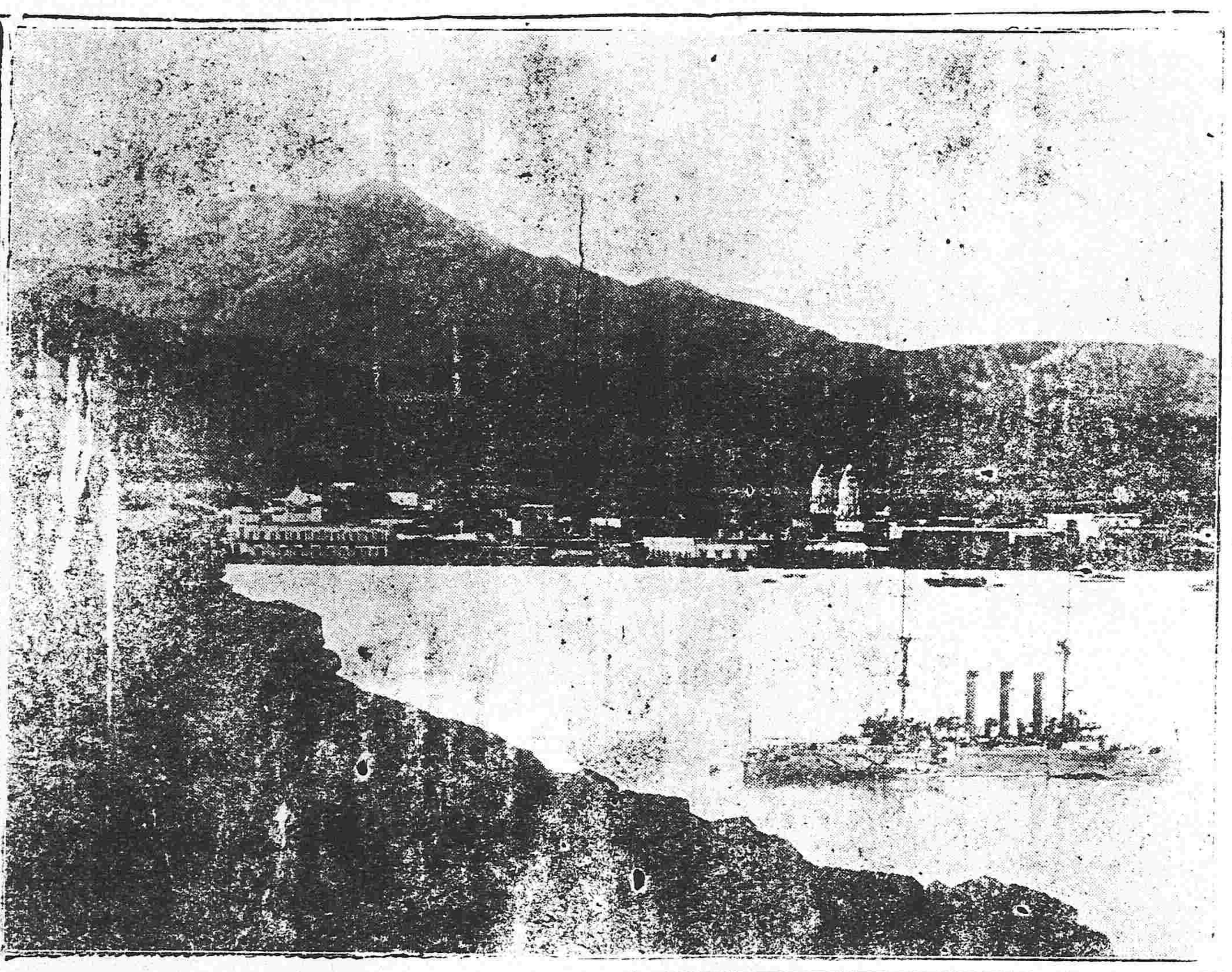

墨國牡茅斯港（停泊灣內之軍艦係日本出雲號）

西藏風俗譚

打箭爐通信云凡嚴寒時游西藏之東部者所受烟瘴之苦莫可名狀然所觧各處丘陵起伏溪水爭流風景宜人亦多雅趣西藏人所居之屋共有上下二層人居上層下層用以牧養家畜其屋多無窗門黑暗異常凡家中有娶婦者則屋加設一座分家之後又另建設一屋此風景古西藏屋子殊不雅觀藏人雖居於陋室然家人父子愛情甚深鮮有如文明國民家庭之衝突者夜間無事家人輙聚而談笑且彼等性情質樸甚喜客臨訪屋宇不分房舍四壁之外僅有火爐無家具眠食皆在地板之上其古樸之風頗類義星之民藏俗家人父子共同眠臥且家長常聚集家人祈禱家庭之幸福共奉誦一種佛經嘗其奉誦經時門戶扃鍵若甚秘密藏中所產之犬軀巨而兇猛故土人常以鐵鍊繫之馬可保羅曾謂藏犬大如驢馬其言非誣藁西人遊查賴王(譯)宮殿內之動物園園中白熊甚馴惟每犬必以六人管之於此足見藏犬之猛矣西藏民家每戶必畜犬一頭蓋無犬不能防夜盜藏人一妻多夫主義雖不合於文明國之例然習俗既久婦人主持家中一切事務男子皆惟命是聽鮮有吃醋爭風者至於父子之情尤篤凡研究藏俗者不可不先研究西藏之家庭蓋婦人位置之高男子之服從與夫家人父子之相親及其事情種種餘皆甚有興味也

短篇小說　貓鼠同眠（一）

踞石

天下之物。怪怪奇奇。足為人累。指不勝屈。苟無以制之。則階前砌下。數見不鮮者。安得謂無足重輕。無煩置喙耶。第有制之者。而反苛異之。欲不為累不可得矣。嘗有某甲。獨寢之夜。忽聞窗外偶語。潛窺之。時月明如晝。聞不見人。乃其家貓與鄰貓言耳。鄰貓曰。西家娶婦。盍往覘乎。家貓曰。其廚娘善藏。不足稅吾駕也。鄰貓又曰。雖然。姑一行何害。家貓又曰。無益也。鄰貓固邀家貓。固却。往復久之。鄰貓躍而登垣。猶遙呼曰。若來。若來。家貓不得已。亦躍從之。曰。聊奉陪耳。某甲大駭。次日。執貓將殺之。因曩之曰。爾貓也。尚能人言耶。詰慮曰。貓誠能言。然天下之貓。皆能言也。庸獨我乎。公既惡之。請勿復言。某甲怒曰。是眞妖也。引槌將擊殺之。貓大呼曰。天乎。寃哉。吾眞無罪也。雖然。願一言而死。某甲曰。若復何言。貓曰。使我果妖。公能執我乎。我不為妖。公果殺我。則我且為厲。公能復殺之乎。且我嘗為公捕鼠。是有微勞於公也。有勞而殺之。或者其不祥乎。而鼠子聞之。相呼畢至。據廩以糜粟。穴篋以毀書。櫥無完衣。室無整器。公不得一夕安枕而臥。並妖孰甚焉。故不如舍我。使得效爪牙之役。今日之惠。寧敢復忘。某甲笑而遂之。不使逗留於室內。復取一貓養之。饜以腥膏。眠以氈毯。貓既飽且安。乃不捕鼠。甚者與鼠游戲。鼠以故益暴。某甲怒。竟不畜貓。以為天下無良貓也。因設機。鼠不蹈餌。以毒。鼠弗食。甲怒鼠殆無虛日。然無如何也。一日不戒於火。焚廩及寢矣。某甲趨出門外大笑不止。鄰人雜至。互為撲滅。某甲大恚曰。鼠輩累我。方殲於一炬中。諸君救之為何。

火險告白

啟者弊行經理火險已有年矣因今推廣交易起見左添承保 市貨 屋產 家私 衣箱 烟房 貨物等件凡遇不測立照即章賠償毫無延悞如蒙紳商賜顧者請移玉弊行面議可也至於保險開列於左

保頭等平房　每壹千元　六元
保二等平房　每壹千元　八元
保頭等房內存貨　每壹千元　十元
保二等房內存貨　每壹千元　十二元

代理 明治火險公司
代理 日本火險公司
代理 共同火險公司
代理 東京火險公司

三井洋行　奉天大西關
電話　中國一一五五號　日本二一一二號　日本三一五

滿鐵定期船大連出帆廣告

上海行　青島寄港
榊丸　休航中　(二、八七七噸)(由上海復航時寄港青島)
神戶丸　每星期五(正午開)青島寄港　(二、八七六噸)(由上海復航時直放大連)
以上兩船均設有無線電信機

香港營東直行
泰陽丸　(六月中旬)開往香港廣東
泰平丸　(六月下旬)開往香港
本事務所及在營口遼陽奉天鐵嶺長春各站均可發賣聯絡船車票
兩輪船現均設有無線電以期送信迅速而謀乘客之便利

南滿州鐵道株式會社　大連埠頭事務所

日本郵船會社瀛船廣告　由大連埠頭起

高砂丸　六月二十一日(陰五月初九日)往太沽牛莊
高砂丸　六月廿七日(陰五月十五日)往門司神戶橫濱
船票由本出張所發賣如有客請至本所購買
日本郵船會社代理店　三井洋行大連支店　電話(三一〇〇)(四六〇〇)

橫濱正金銀行奉天支店

奉天城內四平街　電話十二
資本金四千八百萬圓
公積金千九百二十五萬圓
總店　橫濱
支店　神戶　東京　長崎　大阪　倫敦　里昂　紐育　桑港　孟買　布哇　哈爾濱　香港　上海　長春　安東　北京　大連　旅順　營口　遼陽　鐵嶺　天津　漢口

朝鮮銀行奉天出張所

本店　朝鮮京城南大門通
資本金壹千萬圓
朝鮮銀行奉天出張所　奉天小西關路北
電話　日長五二一　五二四　所長舍宅日長三二三
支店　東京、大阪、大連、安東縣、長春、平壤、仁川、大邱、元山、釜山、鎮南浦、群山、木浦、馬山、新義州、會寧、
出張所
凡關於銀行普通各項事務本銀行咸可辦理而尤力求敏捷詳確以期無負各界之主托並於中外各通商巨埠設有代理之處以便往來匯兌
本銀行發行之紙幣無論何時皆與日本銀行發行之兌換券相同而可按日價票日金面券額之數目換兌

東亞之情勢

●海州附近之匪患

江蘇海州附近土匪蜂起、官兵擊破、生擒五十餘人、然潛竄潛伏者亦甚不少、居民頗抱危懼、惴惴然不安於其堵

●籌辦國民生計

十四日總統命令、著在政事堂內設置籌辦全國生計委員會、特派委員分赴各省、使其調查庶民生計狀態、以便維持

●會議內外蒙設置辦事長官

蒙古官制經總統府會議、客已決定內蒙特置辦事長官(張鎮芳或楊錫侯頗爲有望)外蒙庫倫、[illegible]烏里雅斯台科布圖均置辦事長官([illegible]良或畢桂芳充之)

●[illegible]統力闢浮言

袁總統否認袁氏皇帝說、謂曩當革命時代、前清皇室有讓位於余之議、余拒絕不應、蓋古來專制帝王當交替之際、莫不貽累其子孫、余愚何敢爲帝[illegible]而自苦子孫乎云云(以上北京專電)

●南京兵士推倒英國貴婦人

[illegible]英婦人莫拉士夫人偕同公主及婦女二名、十二日在南京郵過日本郵便局附近時、突爲一兵士推倒、公主欲援伊母、因之受傷、此外婦女一名亦負傷、駐滬英領事關于此事、明日與駐京英公使往來電商、南京中國官憲亦因之異常忙碌(上海專電)

●日政府擬派技師赴滿洲查勘

日本政府依據中日交涉之結果、擬查勘滿洲礦山及土地、已決定本月杪派遣礦山農業技師數名前往、聞其方針擬在交通較便之牛心臺、田什付溝、鞍山店、三所先行着手開採(東京專電)

歐洲大動亂

●希臘新議員中最佔勢力之黨派

據亞典來電云、希臘於十三日舉行總選舉、其結果如何雖未得知、然新議員三分之二大約爲威尼塞魯司黨

●俄軍所公布之戰訊

據俄京電傳俄軍公書云、俄軍在紗普利所取攻勢、卓著成績、就中哥薩克騎兵之馳突奮擊異常壯烈、頗足動人觀聽、在由拉巴諾則彼此戰鬥亘三日之久、此間俄軍擒獲敵軍將校三百四十八名、兵卒一萬五千四百卅一名、機關砲九十五尊及彈藥搬運車多輛、於其餘各方面德軍欲渡過特尼惡斯的爾河、仍努力不已

●俄軍再擊再厲

駐紮瓦爾索英報特派員云、德軍使用毒瓦斯之攻擊全致失敗、緣平素平靜而乏激越性之俄兵遭此狠毒手段、憤激異常、遂出復仇之一大決心、此事恐在下次之戰爭將見諸事實

●羅馬尼扣留軍火

土軍之彈藥匱乏異常、德軍將軍火多件搭載火車十八輛解往土國、被羅馬尼國扣留押收

●聯軍在達海峽頗奏功效

聯合軍在達大捏爾斯海峽之作戰、計畫次第進行、頗着成功

●德奧軍又被擊破

俄軍在塞西齊基擊破德奧軍

●德軍猛攻法蘭西北部

德軍現在正猛攻北部法蘭西之蘇亞遜市中

●法公報所披露之戰況

法國公報云、法軍連夜炮擊之後、佔據蘇謝市之車站、至卑蘭士之南方、現正激戰、進行唯法軍完全維持佔領地方(以上倫敦來電)

●美國亦欲與德宣戰乎

俄京外交團以爲美國議會將聲明贊成向德國宣戰、日本則以英之同盟國資格、當援美國

●波斯勃拉司海峽之戰鬥

土國戰鬥艦普列斯羅號在波斯勃拉司海峽附近與俄驅逐艦二隻交戰、不利、大受損害(以上俄京來電)

●德軍在連伯爾克前進

據德國公報云、德軍在連伯爾克附近與俄軍交戰、擒獲俄兵一萬六千、刻下前進不已(舊金山來電)

●奧軍防備益嚴

意軍每戰有利、前進不已、們佛寧及其北方高地之佔領、似惹起奧軍左翼之動搖、守備克拉的斯河之奧軍、因之防備益嚴、所有奧軍塹濠均用混克利土堅固修築、其上生草、使意軍砲兵不易發見、然一經發見則擊破最易、目下意軍使其最右翼極力前進(羅馬來電)

●威尼塞魯司復充首相

希臘前首相威尼塞魯司所提倡之主戰論、頗爲一般國民所歡迎、於是威君再出而充首相之職(雅典來電)

大總統令

(六月十二日)

▲策令

東省鐵路護軍統領俄國中將德米斯特力也夫、護軍統領幫辦俄國中將錫維次吉、東省鐵路公司幫辦西力闊夫、養路處總管金次、均給予二等嘉禾章此令

東省鐵路公司交涉處幫辦威謝羅夫佐羅夫給予四等嘉禾章此令

杜嚴給予四等嘉禾章此令

教育部呈僉事程良楷現經財政部調用、請免本職等語、程良楷准免本職此令

教育部呈請任命熊崇煦爲僉事應照准此令

內務部呈准新疆巡按使楊增新咨請任命余執中劉福庭徐烈任嗣源爲新疆省會警察廳警正應照准此令

陸軍部呈准正紅旗滿洲都統志鈞咨擬以錫坤補副參領、榮禧補印務章京、請予准補等語、應照准此令

蒙藏院呈據喇嘛印務處詳請揀補正臺山曬喉寺虛銜達喇嘛一案、應准以擬正之摸朗桑片補放此令

▲申令

據新疆巡按使楊增新呈稱、上年代理皮山縣知事朱芾、卸任于闐縣知事戴承議、發給蠶子浮收民價、應請禁止南疆地方官購發蠶種、以免累民等語、該知事等身任地方、應以振興實業爲先務、乃於購發蠶子時勒取重價、致使該省蠶業永無發達之期、是以興利之名、行罔利之實、病民蠹國、殊堪痛恨、朱芾戴承議均著即行褫職、以爲營私舞弊者戒、仍由該使飭該道道尹將該知事等所收價款勒令清繳、一律歸公、勿任蒂欠、餘如所呈辦理、交內務財政農商三部查照此令

內務部呈准文官高等懲戒委員會議決安徽巡按使呈劾知事錢瑞芬等六員交付懲戒一案、依照知事懲戒條例、宣城縣知事錢瑞芬、前靈璧縣知事許福賡、前郎溪縣知事段裕文、前廣德縣知事陸十魁、均應受褫職並奪官處分、前東流縣知事王浩如應受降職處分等語、錢瑞芬許福賡段裕文陸十魁准照所議、即行褫職停敘、王浩如即行降職、以示懲儆、餘並如所擬辦理此令

要件

撫順炭坑倡辦林業法

撫順炭坑採買木料爲數極多、環視鄰近山荒土質亦最宜種樹、但以提倡無人、遂令有用之山田盡歸無用、茲特擬定兩便之法、告知附近居民、如有山場官荒不能耕種之廢地、各村各堡皆可集成小股、創立林業、以爲生財謀利之道、不數年間森林繁茂、一則凝滯雨水、不致受冲刷之巨害、二則影遮狂風、不致有糞土之簸揚、三則寒風盛暑兩不相侵、氣候中和、衛生有益、又況樹爲村之衣、春夏以來滿目青青、更足以藏風聚氣而壯我觀瞻、如此興辦日盛一日、本炭坑亦協同保護、並設有獎勵之法、茲將其獎勵法則開列於左

▲造林獎勵法

第一條　新種之樹苗由炭坑給與、決不索取價金

第二條　合格之木材不得任意出售、總歸炭坑按定木格給價採買

刷頭	長	價格
貳寸	六尺	金貳錢五厘
參寸	六尺	金四錢五厘
四寸	六尺	金六錢五厘
五寸	六尺	金拾錢
六寸	六尺	金拾七錢

其刷頭視前列之定格較長者、炭坑仍酌量增價、但白楊類其價值視胡藤榆樹爲稍減

第三條　樹木種類係胡藤榆樹及白楊樹類

第四條　生長日期約在十年、但炭坑有必要時合格樹株亦可臨時採取

第五條　栽植時之工作原有各項需費、炭坑於初年時每樹一株暫付需費金五厘之類

第六條　栽植後之情形必須不時查看、炭坑在第一期每年每株暫付保護金壹厘以內

第七條　前兩項之暫付金於支付木價時照數扣算

第八條　種法制草刪枝跪伐等情須受炭坑造林係之指示

第九條　各村合辦林業者對於護持林木一事得十分注意、以防火災盜伐等情

第十條　經第一期之伐採後、其根際萌芽復生、無須再植、本炭坑對於第二期以後之林木臨時查諭情形、其第六條之暫付金或仍照辦

▲栽樹利益

(一)樹苗每年種植三百萬株、以十年爲一期、合計種植三千萬株、十年後每年伐採所得之大材數目及價值數目開列於左

刷頭	長	木數	單價	總價格
二寸	六尺	六十萬株	金二錢五厘	金一萬五千元
三寸	六尺	壹百零五萬株	金四錢五厘	金四萬七千二百五十元
四寸	六尺	九十萬株	金六錢五厘	金五萬八千五百元
五寸	六尺	三十萬株	金拾錢	金參萬元
六寸	六尺	十五萬株	金拾七錢	金貳萬五千五百元
合計		參百萬株		金拾七萬六千貳百五拾元

以上所列價格係專算木材之價值、至搬運工費不在其內

(二)照前項所伐之木價計算、一年得十七萬六千貳百五十圓之價金、此項價金除將以前先交之種植費金壹萬五千圓、保護費金參萬元如數扣留外、其餘金拾參萬壹千貳百五十圓均係合辦種植人所得之實利、若種植人等概不支使、將此項實利全數寄存、以七厘生息、十年之間(此十年係伐樹之十年、若並栽之十年合算應在二十一年之數)本利統算應儲蓄金壹百九十四萬之巨款、鄰近居民之獲利洵屬不淺、再者十年以後其種植保護等費皆可不用、年年實得十七萬六千貳百五十圓之大利、永遠弗失

(三)炭坑歷年所用之木材、均自安奉鐵道接濟、附近地方出產木材、則搬運輕便、於炭坑亦不無利益

(四)下部所生之附枝年年刪除、種植人所得火柴自屬不少、此又前項實利以外之餘利

(五)胡藤花香氣異常、可作製香水之原料、其所結之子採取一升、計價日金貳圓、並且樹枝皮剝取可以造紙、其樹葉亦可以飼養牲畜、洵爲大有用之一種樹木

▲種樹要則須知

(一)種植之期須在冰解以後萌芽以前、按陽歷自四月初旬至五月初十爲相當之期

(二)種植之樣式須依左列圖式、按三角形、其樹苗之空際地或斜或正、均以距離四尺爲度(按中國尺三尺四寸)所以日本一町步種植七千八百株、合中國每畝約計種植一百株、一晌約計種三千株、其種植時須以繩尺量準、按定尺寸種植爲要

(三)種植地內如灌木雜草偏地叢生、須於未種植以前焚燒淨盡、其挖掘種樹之坑、須深一尺五寸、口面直徑二尺、係圓形、所掘出之土務宜製碎、將石塊樹根檢出、以碎土墊坑底少許、在所填碎土上將樹苗豎正、一手扶定、一手聚土填坑、填七八分時、根部周圍土須與樹苗向右右一活、向上提寸許、則樹根下伸、不宜再動、然後將其餘碎土全行添培、用腳蹬踏爲要

(四)種樹之坑如臨時挖掘、未免過於忙迫、宜於年前秋後農隙之時、乘地冰未結預先堀出、則臨時種植不致費手、且堀出之土堆置地面、日曬雨淋日久、其土內寒濕之氣自然變化、成爲活土

(五)樹苗向種植地運搬時、須預先設備、妥善地方速爲培養、萬不可令根際乾燥、至狂風暴雨之日亦須宜躲避、蓋樹苗嫩、一經日曬風催、必致受傷

(六)撫順炭坑規定種植數目、凡合辦林業人一人一日種植五十株、其種植之期以四十日爲止、通共計算每人種植兩千株、以此數爲定額

(七)各村堡中合辦林業人須先將其種植地規畫妥善、分作十區、每年種植一區、其法較便、假如一村堡中合辦林業者五十家、每家平均二人、其一年所種植計二拾萬株、其種植之地面必須二十六町步(合中國七十之響地)十年之間必須二百六十町步(合中國七百八十響地)再者本炭坑對於合辦林業人每年先交種植費日金一千圓、保護費日金貳百圓、但樹數既年年加多、則保護費亦必隨樹加增、所以二年加交四百圓、三年加交六百圓、至十年加交兩千圓

(八)萬一野兎繁生、損壞樹木、須畜犬以爲防禦、野鼠過多、亦能爲害、炭坑給與藥品、自可消除鼠患(完)

民國要聞

撙節政費之劃一辦法

四年度預算之虧短雖經政府多方彌補而不敷尚巨茲聞周財政總長以此額之虧短額唯有仍以減政法以資填補惟減政辦法若由各機關斟酌辦理恐仍多方推諉節縮無幾且文電往返動稽時日目下唯有擬定劃一辦法通行遵照手續既極簡易減額又有把握然減額過巨恐有窒礙難行之處擬定所有京內外各行政機關無論新俸及辦公費一律以九成折發日內即以此辦法呈准大總統遵照據此則政費每年約可節少兩千萬元之譜

瑕不掩瑜之新政偶評

日昨中國某學人對於各機關之所措施發一旁觀之評議大致多抱樂觀狀態但於隱微之中間有指疵之處本記者本應守入其國不非其大夫之義以其種種陳說尚在瑕不掩瑜之間爰略爲點竄錄記數端以質諸留心時事諸君

(一)關於司法者　據云現聞司法部以京外各審判機關每星期所收民刑訴訟案件多者數百件少者亦數十件以致案積如山雖於清理推原其故實因中國人民向有健訟惡習現又停止刑訊免去跪堂舊制若輩愈無所忌憚凡事無論巨細率以一紙虛詞訴諸法庭欲挽此等頹風非加重訟費不可所慮固不爲無見然中國所謂健訟者多係有力之家若用此法止訟是不啻專假富人以訴訟特權窮人雖有殺父奪產之仇亦終冤沈海底末由自伸其非古人刑期無刑之義於共和國人民法律平等之原理亦當不如此

(一)關於徵兵者　其以爲政府對於徵兵制度志在必行嗣因茲事體大鹵莽滅裂以行之必將鹵莽滅裂以報之故政府近日連開會議擬將各省分作幾區由近而遠節次實行辦法深爲穩健昨聞有某君建議主張寓兵於士農工商使人人皆兵以立富強基礎未免近於鋪張矣夫捍衛國家乃軍人之天職苟非萬分急難婦女孺子皆須執干戈以効死命之外士農工商各有應盡之義務百工之事尚不可耕且爲之奈之何盡奪士農工商之精神歲月而兼營操法耶即以人人皆兵爲救國惟一心法似宜於國民未就各項事業時預爲教練兼營並進各強國實未之前聞云

(一)關於吏治者　民國改革以來百度維新力除積弊幾以前清一切政治皆亡國苛法去之惟恐不盡嗣因共和四載富強之道等於望梅一般舊政客遂皆有費然思返之意歷觀近日之所提議頗有恢復前清一切舊制之動機最近之確息如道尹之實權縣佐之添設典獄官之規定京察養廉之復活此外尚有多件不可枚舉在昔日雖非以此亡國在今日亦必以此治國然與其猶豫兩可自相矛盾於全國人民心中各塞一疑團予黨人以口實似不若抱定宗旨以昭大信蓋爲政在人有治人乃有治法倘能由各當道首先自厲痛除私心富強之道可計日而待復舊亦佳維新亦佳也

(一)關於禁煙者　禁煙問題乃前清時一件善政爲列邦之所贊成彼時對於煙政辦法雷厲風行故不惜犧牲無數有癮國民除此毒害然平心而論國家既利其稅而又禁其吸不異縱之於前而殺之於後今死者常已矣生者咸有戒心倘能重申禁令不難指日肅清乃自蔡乃煌督辦三省煙政發生種種笑柄加以奸人之謠諑某報之推波助瀾遂令多數人之心理皆知政府將實行開弛煙禁實則政府不過利此二千一百萬之稅款而未計煙政前途遂生出若何影響耳刻下南省各埠恃有印花便公然大賣不有吸者何來消路於是而歸罪於蔡君辦理不善而欲以陳錦濤輔之陳君固理財好手也政府注重在財政一邊力謀征收充裕於禁煙之宗旨得毋稍有衝突乎既在吾人旁觀之眼光亦誠不敢妄贊一詞云云

教育前途之新曙光

▲義務教育本年應辦事項

教育部前曾遵照本年一月一日大總統申令擬具義務教育施行程序以今明兩年爲籌備期間近來草擬章程正在進行茲錄本年應辦事項如下

一修正小學校令(按此項修正并非因教育綱要係因現行制係沿城鎮鄉制而定今地方自治制度既改事實上亦不得不隨之改革)二擬定地方學事通則　三擬訂地方學務委員會及勸學所規程　四擬訂小學基金及補助金規程　五擬訂小學校職教員任用待遇及俸給等項規程　六擬訂地方官吏及興學人員考成法以上各項由部擬草案呈請教令公布　七擬訂第一項至第六項之施行細則　八修正師範學校規程　九擬訂私立小學認許及代用小學規程　十擬訂檢定小學教員規程　十一修正審查教科圖書規程以上各項由部擬草案呈請核定施行　十二調查全國小學校數及已未入學之學童數　十三調查私塾及現有塾師及入塾兒童數　十四調查小學經費數　十五調查現有小學教員數　十六調查其他關於教育之各事項　以上各項由部規定表式列具事項規定程限以次通咨各地行政長官按照調查　十七規定調查學齡兒童辦法以上一項擬由部咨商內務部及各地行政長官妥訂辦法呈請核定施行　以上

所列事項雖多但在部中不過用一紙公文幾頁表式便可了事不過各地方官未必熟心教育肯爲切實調查刻地方自治未復有時確有無從調查之苦現在各項中已脫稿者聞只前三項想教育部近既積極進行則應辦各項自必按期集事特各地方官既多漠視學務而地方自治又延不舉辦雖部中熱心亦非空言所可振與是仍不能不望當局者之切實規畫也

新將軍晉京

魯省泰武將軍靳雲鵬君自十一晚刻抵京後即假寓府學胡同段芝泉宅聞十三日上午八鐘赴京日本公使館書記官船津君特赴將軍寓廬晤談歷一小之久時班荊道故各舒舊雨

▲又有匪徒大肆焚劫(四川)

川省匪患自陳逆平後方慶肅清頃聞川東方面又有大股匪徒出現探誌如下

五月三號天尚未曙突有大股匪徒數百餘人各帶快槍硬火突入渠縣三滙鎮先 鎮內民團砲火槍枝搶掠殆盡至各街柵口指名拉肥而噬達縣金知事責塲過境整隊迎擊衆寡不敵被打死排長一名衛兵二人炮傷一名所有鎗械挑箱肩輿悉被股匪毀掠金知事礮面胄彈溷雜難民叢中僅以身免股匪乘勢搶刦沿街逐戶搜括殆遍始而脅掠實銀龍元繼而脅掠金玉首飾終而脅掠細軟衣服銅元貨物器具輾轉相逐更番刦掠倒篋傾櫃至再至三制錢則街衢拋擲錦繡則席捲扛抬而股匪心猶未慊又復將房屋縱火一炬毒烟上冲霄漢幷執槍督截不准救火滙鎮居民共三千六百餘戶計延燒三分之二所焚分署廟宇計損失公私財產共約數百萬金當火勢飛張時人民客商倉皇走避擠軋傾跌有折肱者有溺河身死者有死於火者有斃於炮者妻哭其夫子哭其父耳不忍聞此誠自有三滙鎮以來所未有之慘也未後由匪徒捉去三十七人向渠縣城側而去現雖已還二十八人而尚拘留李分知事與乾栄幇幇董萬作之等勒限五日內送金五萬贖取否則置之死地各界赴城懇救知事毛煥煊坐視不救致使流民又復乘火搶刦掠去賬款肉厘於稅酒油各捐商會底金蕩然無存金知事倖脫危難後尚能漏夜調兵次日黎明抵滙相援勘驗刦焚慘狀而毛煥煊非但並不勘驗且善後事宜亦不顧問後因餘燼未滅風煽火飛復延燒郡萱萬作之住房接連居民六十餘家並玉泉菴古廟一座河下浮出溺死與灰內覔出焚死者相續不絕昨已由渝商會就近稟由新任陳巡按使並函請鎮守使道尹查核辦理矣

▲袁公子扶櫬回籍(北京)

大總統胞兄袁清泉先生之側夫人於本月三日在公府病逝由其長公子克成次公子克義在府含殮成服嗣於公府治喪不便即將靈柩移於兵部窪馬神廟內暫停昨日飭由京漢路局特備專車於午後五時由克成克義二公子扶櫬回籍云

▲新化縣土匪滋事之餘聞(湖南)

湖南新化縣土匪張聲方林[illegible]聚衆滋事佔領縣署該縣知事程作霖懼禍潛逃幸賴保衛團長晏孝澤君率隊前往智勇兼備當即完全克復等情詳已載各報昨據湖南通信署謂當土匪起事之時該縣巨紳即行電稟將軍巡按請示辦法湘省長官聞此警耗即下動員之令俾其星夜趕赴該處從事征勦及晏團長將該縣城克復後該巨紳等即電請阻止派兵不意大軍久已由省陸續出發且早有行抵該縣者於是堂堂之官軍因土匪已經掃清無所事事乃藉口搜查土匪探索亂黨到處騷擾并以莫須有三字殺害良民無算而該縣紳商見此如狠似虎之官軍莫不吐舌搖首敢怒而不敢言不得已乃電告該縣旅京人民請其將此情形上控於肅政廳懇請肅政史諸公據情切實彈劾其長官縱官軍虐民之罪云所聞如是未知確否姑記之以驗將來

濫發紙幣之無形損失談

收回全國濫發紙幣爲民國成立以來最費研究之問題業已涉誌本報嗣以需資孔巨借款不成收回之辦法遂致中止茲據熟悉中國財政情形某外人之言曰中國政府現正勞恩積慮整理財政以冀國庫收入之增加惟對於全國濫發紙幣收回漸不經意不知收回濫發紙幣亦增收入之一大宗也中國紙幣除廣東業經收回及北部併東南部各省發行各紙幣價值尚不十分相懸外而目下紙幣最充斥併價值最跌落者爲湖南湖北四川奉天吉林黑龍江數省其價值高者不逾八五折低者至六折平均以七五折計之而以上六省稅款鹽款及官業各種收入均不能不因此濫發紙幣而受無形之損失計該六省之各項官款每年收入以一億計算已損失二千五百萬元之巨其餘各省因紙幣所受之損失當亦不下千萬元合而計之寔達三千五百萬元故中國若能將此濫發之紙幣設法收回少三千五百萬元之損失即係多三千五百萬元之收入較之施行新稅豈不更有把握乎

恰克圖條約之餘聞

中俄恰克圖議定之廿二條于七號雙方簽字各節已誌本報茲悉除原約外尚有照會兩件其一係赦免外蒙背反中國政治犯之赦令其一係外蒙電信協議事項至外蒙古之界限則定以東至貝爾加省南至內蒙古西南至新疆西至阿爾泰爲四境交界區域至詳細疆域則派員勘明再定擬于二年內蒇事至關稅問題則以外蒙亦係中國領土當與華商得同一之待遇約中規定華人至外蒙經商者不納關稅惟對於外蒙政府所設立之厘卡仍納厘金蒙古商人至中國內地者其待遇亦如此云云

冊封外蒙專使之由來

庫倫取消獨立後已有策令冊封活佛爲外蒙古博克多哲布尊丹巴呼圖克圖汗其爵位在各王之上並特任徐紹楨榮勳爲冊封專使乃國家之大典也徐君爲軍界中有學識者於革命會著偉功現任參政院參政手創殖邊銀行於邊務極有研究榮君曾任蒙藏院副總裁現任內務部次長於蒙古情形極爲熟悉故膺特使之命大約即日首塗此行往返須三四個月徐君之參政及榮君之次長將有命令派人署理云

大總統對於用人之大方針

昨據政界要人某君所談自民國成立以來匆匆已閱四載其間政府人物屢次更迭不遑應接而各部局科所用之小大人員亦每因總次長之變換勢難免多少之動搖障碍政務尤稱不少大總統對于政府用人之標準常深注意種種研求且於四年間之經驗多所發明近頃與某重員署表示一端略云政府用人以不偏于新舊之一方爲最要義何則舊人類富於經驗乏新智識其弊流于保守新人略有新智識毫無經驗其害趨于妄動俱不便依託一國之政務故余所最希望之人物即爲舊學蓄積有素且於政治上曾有多少之經驗加之富有新學之智識者云

地方警察傳習所開學有期

內務部爲推行中央警政計畫養成地方警察人材起見設立地方警察傳習所業經招考學員並由各地方遴選咨送陸續到京日前該部特飭地方警察傳習所迅籌開辦以宏造就茲聞該所已定於本月二十五日爲開學之期十二日該所特通告各生於是日午前十一時著乙種常禮服到所齊集恭候總次長蒞所舉行開學典禮云

理藩院則例禁條之廢除

蒙古地方習慣特殊開化不易雖由於性質愚魯人心錮蔽然亦因前清之際以愚民爲政策故明特別法律以箝制之之所致也洎乎民國肇造廢專制而建共和五族一家泯除界限無論何人均得享同等之自由受同等之待遇則前清之特別法律當然在廢除之列惟元年曾有明令凡前清各項法令與民國國體政體無牴觸者仍得繼續有效查前清理藩院則例原係專對蒙古人而設本屬單行規則與國體無甚關係惟該則例第五十三卷違禁例內有不准蒙古人延請內地書吏教讀或使充書吏又有蒙古王公官員人等公文稟牘呈詞等件不得擅用漢文又有蒙古人生子命名均應取滿洲蒙古字義不得輒用漢字文義三條違者均照違制例治罪揆其用意在使蒙俗不與漢俗相通以便易於制服然我民國對待蒙人則純以啓牖智慧融洽文教爲宗旨近年以來東蒙各盟民智漸通蒙人之讀漢書習漢俗者既已日益增多而出洋留學者亦復不少則前項禁例早已不廢而自廢矣然如他部蒙旗率多閉塞又有此種禁令限制滋多援於民國政體殊屬不合察哈爾何都統因該署審判處長周樹標及籌辦蒙漢教育事務所長陳肅瑜之請特轉呈大總統請發明令將前清理藩院則例內所載違禁例立予廢除其所請廢除之三條如左

(一)禁止延請內地書吏　內外扎薩克汗王貝勒貝子公臺吉塔布囊等不准延請內地書吏教讀或使充書吏違者王公臺吉照不應重私罪議處該書吏交地方官遞籍嚴行收管但如有串通教唆等情加等治罪

(一)禁止蒙古行用漢文　內外扎薩克汗王貝勒貝子王公臺吉塔布囊以及蒙古官員閒散人等遇有公文稟牘呈詞等件不得擅用漢文違者照違制例科罪其代書之人交地方官遞解回籍嚴加管束若事涉詞訟代寫漢呈者無論有無串通教唆情事均按訟棍律治罪

(一)蒙古人等不得用漢字命名　內外扎薩克汗王貝勒貝子王公臺吉塔布囊等生子命名均應取滿洲蒙古字義不得輒用漢字文義違者以違制論大總統閱悉亦以此項禁條實爲蒙地司法教育前途之障碍當批即予廢除交蒙藏院通行各主管官署及各蒙盟旗一體遵照並將理藩院則例詳細審察另行擬訂條例呈候核定並交內務教育司法三部查照云

小說

杜宇悲吟（九）

姑娘猛一回頭 見公子在自己身後跕立 手捏冠簷 兩頰微動 思作一句寒暄之語 無奈倉猝之中 竟想不起一句話來 待了半天 才想起來 說小姐今早起來了 不怕冷麽 姑娘正色答道 先生此來 許是來訪安娜夫人 誤入我室罷 夫人出去半天了 先生可以請出去罷 瓜李之嫌 願先生愼之 公子聞言 當時又羞又惱 一時又不好發作 待了半天才說道 我此來並非爲夫人之故 特爲給小姐請安來了 姑娘聞言 當時不由大吃一驚 更說不上甚麽話來了 怔了一會兒 才結結局局的說道 君爲貴胄 我出寒門 素不相識 何勞枉顧 公子道 天下豈有生來就認得的 小姐既如此的避嫌 又何必與巴德夫結納 須知巴德夫爲我父手下之官 並應當爲我所管 我父位尊而金多 大小官員 無不仰望我父子的權勢 至于婦人女子 皆願一認我爲榮 我少與周旋 彼輩即不嘗得登天之寵 今我屈身就你 你反不就我 實爲可怪 梅敏見公子的意思緜侻 言語俗鄙 心中不勝憤怒 當時又不能不以他語辨駁 只急的連々的跎脚 公子一看姑娘跎脚 反疑惑姑娘已經動了心 恐怕人家看出來的意思 遂移步至前道 我固知道卿是慧心人 一定明白 昨天晩上安娜夫人說 卿家不過一個中人之產 如能嫁我 將來的幸福實不可限量 就是你父親 也可以跟你享一輩子的福 姑娘你想 像我這樣兒 富貴十全的人 你要錯過不嫁 恐在後沒有我這樣兒的人了 姑娘當時爲公子所逼 幾欲失聲而哭 當時又氣又惱 一時說不上別的話來 只連聲說道 我不嫁 我不嫁 公子笑道 這個人好糊塗 你既不嫁 何必你與巴德夫訂盟 他不過是一個窮小子 姑娘當時氣的渾身亂顫道 這個事是誰見着啦 是誰說的 公子道 你們兩個人在花園內 私相密語 早已盡入安娜夫人耳中 你還誆誰 姑娘道 別說我還沒有這個事情 我親生的父親 他也不能禁我的自由 你是甚麽人 敢如此的汚辱閨秀

公子聞言 也不由的狠生氣 當時以手指姑娘說道 你不要太固執 你所以敢跟我抗者 以有巴德夫從中作梗耳 我之力雖一時不能制你 然足以制你所愛之人 我告訴你 你可要仔細 說罷遂立起身來要走 姑娘聞聽公子之言 如聽見霹雷的相似 魂魄喪失 雪色灰白 私念公子之說此話有意 當時氣的恣不欲生 恨不能叫侍者將公子推出去 後聽公子話中有中傷巴德夫之心 不覺心中爲之害怕 心想爲救急之計 莫如婉詞謝之使去 當時遂換了一句話道 公子你方才所說的 不過爲愛我之故 然此事係我之終身 不能不與老父商酌 來日方長 何須如此着急 此刻欲强我認可 則寧死不從 我父親這就要回來了 願公子赶緊回去 公子道 是了 說完遂鞠躬要回去 後又一反身 仍想拉拉姑娘的手 姑娘不得已微々的拿手指頭一𨁂 赶即收回 公子當時遂緩步而下 公子走後 姑娘心中少安 纔在牀上 暗々生氣 心中自想身爲女子 不期竟見辱于此傖奴 想至此不由心中爲之一酸 潸然淚下 不一時圖爾黎回來 見姑娘形狀 大異往常 遂問道 說姑娘你跟誰嘔了氣了 怎麽面帶淚痕 姑娘先不言語 後經圖爾黎再三追問 姑娘遂不由放聲痛哭 倒身在老人懷內 嗚咽不已 圖爾黎心知有異 遂問道 說巴德夫來了麽 姑娘抽抽答答的答道 他沒有來 公爵的公子來了 遂擦淚將其狎侮之狀以告 圖爾黎歎道 公子豺狠 不可親也 我們可以赶緊的回去罷 無奈現在天已晌午 巴德夫還不來 怎麽辦 姑娘道 我們回去 可以不必見他了 他如來了 你老人家 必要告訴公子來的事情 他少不更事 必將怨恨公子 公子近日方以定婚之事 致恨於他 兩怨相乘 其禍必速 不若給他去一封信 斯爲兩得 父親亦以孩兒之語爲是否 圖爾黎連々點頭 說道這個法子狠不錯 姑娘當時伏案作書 （未完）

廣告

新柄流行 縞セル 壹反只の壹圓五拾錢

數年間東京淺草千束町にて呉服類の亂賣を斷行し同業者をアット驚せたる呉服問屋關谷商店が營業場所を帝都の中央なる日本橋區本石町壹丁目に移轉し大計畫の下に顯氣賣出をなす數千反の縞セルは新柄流行品質優等なる一見舶來本毛拾圓以上の品に負ぬ上等品也壹反タッタ壹圓五拾錢特別製壹反タッタ貳圓五拾錢と云ふ丸で只の樣な𢈘鹿値に大賣出しをなし且紀念としてセル壹反の注文每に壹筋の實用と優美を兼ねたる新博多織女帶地の無代進呈をなすと云ふ大突飛の英斷は流石に用途の廣きセル地の事とて日々大山を崩す如き大賣行は全く同店獨特の長所となす品質の善良と價格の非常な格安に基く者也因に地方はハガキにて男女別年齡を記し申込めば柄合ひ親切に撰び代金引換送料も實費で送る由

在日本大小各學生全是喜用M牌球兒

M牌橡皮球是品質善良價值從廉所以各界歡迎
發賣元 大阪唐物町 飯田商店

請看最高品之
馬牌呂宋香煙
香味如蘭吃之
與衛生大有裨益
奉天 鼓樓南普羅煙公司白

是藥肯治紅白痢疾中暑霍乱疴疫等症按症服葯奏効如神居家行旅必需之靈葯也
價 十錢 十五錢 三十錢 五十錢 壹円

特約店 奉天 井上誠昌堂藥房

西醫曹文貴君云韋廉士醫生紅色補丸治病補虛皆稱神驗

又有一位中國著名西醫由彼之閱歷應推薦韋廉士大醫生紅色補丸爲盡彼之職守也按西醫曹君前曾任上海吳淞防疫醫院副醫官紅十字會醫院主任現在漢口行道請觀曹醫生不但用韋廉士大醫生紅色補丸使患一切虛弱血薄腦枯精竭各症且以紅色清導丸清理胃腸解除血毒使大便通暢據來函云韋廉士大醫生紅色補丸乃一種補血養腦生精益髓健胃滋腎改良體質大有功効之靈藥按格致化學製成故能恢復元氣醫愈病根余深信此丸使患一切虛弱血薄腦枯精竭胃滯腎耗脫力勞傷腰酸背痛瘋濕骨痛及外科婦科諸症者服之皆稱神驗更有壹種紅色清導丸乃清理腸胃解除血毒通暢大便平肝和脾之聖藥凡患胃不消化大便乾結寒熱往來黃疸肝病胸膈脹悶頭昏作嘔內外痔瘡等因苦痛症服清導丸奇効異常此二種奇妙之靈藥係西醫曹文貴君所信賴凡經售西藥者均有出售或直向上海四川路八十四號韋廉士醫生藥局函購每一瓶英洋一元五角每六瓶大洋八元無論遠近郵力一概在內

韋廉士大醫生

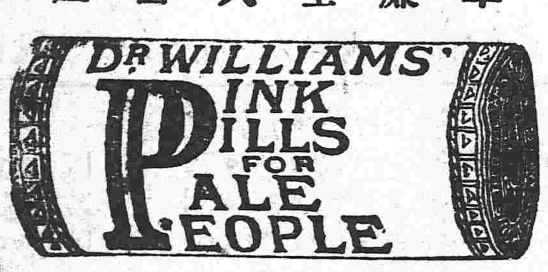

紅色補丸

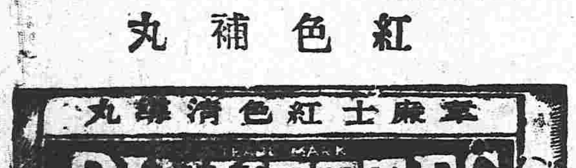

奉天志仁堂官准專賣雙層化積膏

本堂於早年發明新法創成特別雙層化積膏一種功效神速不乘同現已暢銷近遍三省遠達京都北洋各處共有二百餘家非實効實驗斷不至此此膏專貼男婦氣積血積寒積食積心胃疼痛胸膈脹滿氣逆不舒噎膈反胃氣臌水臌癥瘕痞塊痢疾泄瀉腎腰筋骨疼痛手足痲木男子疝氣腎囊潮濕婦人經脈不調經前經後腰腹疼痛赤白帶下子宮寒冷久不孕育並治小兒乳食疳痞虫積偏墜等症貼法先將膏藥烤開一張將紅藥面撒於膏油中間貼患處次再烤開膏藥一張將白藥面亦撒於膏油中間附在先貼之膏藥背面上即是雙層貼法所以先用紅藥面爲引入肌膚之先鋒後用白藥面爲接應驅病之督隊兩張加貼似如聯軍進行則協力齊攻搗其巢穴方能操必勝之權所謂用藥如用兵醫法亦如兵法之云爾此膏收効甚速少則五六日多則十餘日不但積消聚散而且健脾衛生誠膏藥中妙品也

各省代售處

天津隆泰和　山海關永順和　吉林印書館　卜魁慶泰興　城廠公悅成　錦州府益興公　奉化富盛泉　岫巖復元公司　復州德益厚　鐵嶺福合盛　東平三文達　營口義興成　法庫廳廣玉昇　西安縣增福盛　綏中福隆成　熊岳廣順利　遼中萬聚長　海龍永興東　呼蘭興發源　阿什河復興永　新立屯德源厚　莊河晉陞厚　金屯廣裕湧

西豐福長泰　前所福盛德　本溪德慶長　海城同春茂　廣寧世興德　公主嶺福德昌　遼陽天合正　安東豐泰益　新民府福賜生　長春文萃堂　昌圖萬發和　大連信成湧　牛庄天合福　蓋平恒昌德　寧遠順興德　雙城天德長　西豐東興順　洮南永和堂　遼源阜山峻　朝陽鎭天增東　新兵堡蔥芳齋　臨江東和長　赫爾蘇湧源居

長甸河復裕昌　五站富盛通　千金寨萬豐源　開原豐長　八面城順興當　西豐縣鴻源湧　鳳凰城恒意德　懷德大順昌　撫順天增源　義州實增湧　山城子興盛源　大孤山長豐德　鎭安世興德　寬甸公順盛　金州廣盛義　通化東和興　通化源興湧　伊通州復興湧　前衛東福盛永　盤山德慶陞　大東溝德興永　新城德盛福　清河門義盛興

北京工商部註冊准予專賣奉天民政長備案嚴
假冒警察廳佈告取締僞造倘有假冒從重懲辦

奉天老萬德堂中外馳名

本堂開設大南門裡業經醫學立案文號北京總驗醫官考方驗藥批准立案民政部註冊

▲世傳參茸百效丸　此丸肯治胃水不足夢遺滑精陽萎不擧腰腿疼痛精冷精淸不能種子等症每盒壹元貳角大盒五元

▲秘製止嗽一點丹　此丹肯治肺經咳嗽勞傷咳嗽氣虛痰喘咳痰帶血等症每付六角每封五元

▲崇門參茸虎骨酒　此酒肯治筋骨痲木腰腿疼痛半身不遂口眼歪斜腹內寒積疼痛不止等症每瓶四角每大瓶二元伍角外城大瓶三元小瓶伍角

▲神效婦科補血丹　此丹肯治婦女諸般虛症勞傷咳嗽午後發燒兩脇膨脹經水不調赤白帶下崩漏不止腰腿疼痛子宮虛冷經閉不通等症每盒一元貳角大盒伍元

▲平胃安痛化積丸　此丸肯治男婦胃脘不舒氣滯疼痛五積六聚遇寒即犯逆氣即發如服此藥立愈每付五角每封四元

▲癬疥兩種龍金水　此水早以馳名肯治諸般癬症疥毒無論輕重一擦斷根永不再犯每瓶五角

▲頂上虎骨熊油膏　此膏肯貼筋骨痲木腰腿疼痛腹內寒積小腸疝氣等症每貼三角每大貼伍角

▲秘製五寶淨毒丹　此丹肯治五淋白濁楊梅下疳魚口便毒等症每盒六角以上諸藥言無二價

◀各省賣藥處▶

卜魁慶泰福　哈爾濱義昌信　衛州永發祥　輝南廳天慶東　吉林天順和　盤石縣福盛魁　朝陽鎭東慶長　金州復興長　西安縣永興長　西豐縣永豐厚　東平縣三文達　新民縣協玉號　長春縣興順長　柳河縣義興成　三城子六合號　烟臺義盛源

海倫府祥發東　綏化府廣源東　海龍府雙合興　呼蘭府同昌永　洮南府福順興　通化縣德盛增　法庫門忠興號　綏中縣慶瑞東　普蘭店天益成　鎭安縣世興德　廣寧世興永　牛拉門德隆茂　錦府長隆茂　懷仁縣興德東　新城府也昌恆　劉二堡復興陞

大連協茂盛　昌圖府萬發合　開原廣聚昌　奉化縣德茂齋　鐵嶺天德亨　遼陽福春興　海城福盛慶　牛庄天合福　蓋州謙利成　營口廣順棧　三姓信合成　莊河德隆棧　大孤山長豐德　安東縣東益樹　鳳凰城益增源　本溪縣東盛和

本號開設在奉天大西門裏 各埠銀行鈔票匯兌

東三醫院遷移廣告

廣告

善治酒刺
藥用
美顏水
費十年間之苦心而發見者
■酒刺 ■雀斑 ■顏粗 ■斑癬 一治立愈如常用之
■色可潤白 ■膚能細軟 ■姿容秀麗 其美無比
於世界有莫大之信用
本舖 谷順天館　美顏石鹼發賣元

治咳嗽之改良劑
呼吸器散・呼吸器丸
本劑係精選最上之清養鎮嗽藥配製而成者誠爲氣喘咳有何等之重症請試服一週定可立消痰喘之苦咳嗽立除胸隔之鬱即奏安眠之效
罹下列之症者最奏奇效
苦於喘氣胸隔疼痛者
時時咳嗽不得安眠者
咳嗽吐痰痰內帶血者
喉音低啞不能作聲者
氣喘暴腫痛苦不堪者
痰唾頻吐不稍間斷者
一角兩角四角五分
大阪東京本舖 丹平商會藥房
全國到處販賣

老福順堂藥房
北京農商部註册局發給執照准予專利
鎭安上將軍交衛生醫院化驗方藥精良
奉天勸業道發給告示不准假冒
奉天警務局發給告示嚴禁影射
奉天總商會咨行各省總分會一體保護
奉天官立醫學研究所攷驗特准予立案
外城來函購藥必須先寄藥價郵費歸本藥房自備

專門咳嗽藥
主治肺癆 凡五勞七傷諸虛百損氣弱肺喘胸脇刺痛臥睡不寧飲食不進痰涎之積聚咳極而吐血以及男女老幼遠年近日一切咳嗽連帶之症每副二丸定價洋八角半封五副定價洋三元全封十副定價洋六元

清胃化積丸
主治胃症 凡男女老幼久病經發一切心口疼痛鬱氣脹滿消化力弱飲食積聚翻胃倒飽嘔吐惡心痛時發時止寒積痞塊酒積氣積多年痼疾每副二丸定價六角半封五付定價二元五全封十副定價五元

虎骨熊油膏
主治風寒 蓋聞虎金白虎能平肝內之風犬水熊能善解血中之結本堂謹守古方揀選上等眞實虎骨熊油煉成此膏專能舒筋活血追風透骨兼治一切腰腿疼痛筋骨麻木等症每大張定價六角每小張定價三角

◀各省賣藥處▶
大賚廳德昌興　復州德盛厚　右屯衛福興德　義州寶增湧　鐵嶺永慶生　安東復裕恒　安東縣玉合隆　遼陽義盛福　張家灣玉記洋行　撫順天增源　鴛鴦樹永茂玉　青堆子公茂棧　金州洪興德　田莊臺恒和利　新賓堡萬隆當
楡樹台恒昌隆　大連天合金　吉林天合利　錦州育發祥　西安縣廣昇燒鍋　通江口美孚洋行　八面城玉成合　三岔河永春當　通化縣源盛東　石頭城復盛湧　西豐縣同順隆　山城子合成盛　莊河鑫盛昌玉　遼中分縣鴻泰隆　新立屯德順當
寬城子口同泰春　八角臺萬源合　大東溝德興永　東平縣恒興和　法庫廳永盛德　遼山鎮瑞德堂　懷德縣世昌隆　哈爾濱永德堂　蓋平同合利　新城府裕來公　臨江縣東和長　遼中縣公順當　熊岳洪興裕　錦石縣恒興泉　冷子天興和
龍王廟恒發順　廣甯廣興號　昌圖寶聚源　懷仁縣聚生永　寬城子天合慶　營口雙盛泰　朝陽鎮三興合當　公主嶺三合公　大東溝玉盛棧　鵬鷲堡天裕泰　永陵街天興元　旅順口福慶和　洮南府德興盛　鎮安縣利源達　大孤山利升鴻
牛後所大興號　岫岩州興發勝　爆臺鑫成號　唐山芝蘭香　開原德盛長　牛拉門德順泉　鳳凰城益增福　朝陽坡益興成　石山站福順永　雙城堡泰玉號　雙臺子德盛隆　蓋平縣恒昌德　金家屯元慶　阿什河恒興鴻　山海關□記
鄭家屯德茂　農安縣泰發合　長甸河復裕昌　瓦房店茂盛東　北井子同增合　新民府德勝合　買賣街福勝魁　千金寨萬豐□　海城永茂興　伊通州湧興源　孫家臺萬盛裕　安東縣益增達　大東溝福增厚　小北河源達盛　寬甸縣復裕盛

複茸百補丸
主治腎虧 凡先天不足後天虧損四肢痠困下元虛弱足不任地膝冷如冰耳鳴健忘面黃身瘦陽痿不舉夢遺滑精水冷弗克種子房勞過度一切腎命衰憊等症每大匣定價五元每小匣定價二元五

複茸甘露酒
主治寒症 凡左癱右瘓半身不遂口眼歪邪筋骨麻木腰腿疼痛手足拘攣中寒腹痛小腸疝氣以及多年積寒諸症涓滴入腹功效立見每大瓶酒重二十七兩價洋三元每小瓶酒重二兩五錢定價元四角

頭上治痔散
主治痔瘡 本堂揀選上等眞實材料造成此藥專治一切風濕燥熱作痛初起成熟日久潰血淋漓以及內外破爛肛門紅腫等症已潰拔毒未潰立消無論男女老幼久病如法治之概有功效每瓶定價一元

◉本藥房總經售◉理血健腎丸◉
長記大葯房新發明最有功效理血健腎丸一藥專能壯脾胃清血液補虛弱健腎水及婦人血崩小產少年腦空健忘年老精虧血薄一切虛弱諸症房事前後男女各服六粒尤能鞏固眞精保全身體也

老福順堂奉天大南關大什字街西
電話一七六號

牙者健康之門戶也
因爲牙一壞胃就壞了
胃一壞身子跟着也就壞了
牙齒之健否關係牙粉之良否極大
諸位欲保高壽立刻須用
双美人牙粉
牙齒衛生將價貴而品質精良牙粉爲準也

到處均有發售所 請就近購之爲荷
双美人洗臉粉 双美人香粉 總經理
奉天寺庄洋行

本店 奉天小西關大街
支店 本溪湖永利町 撫順明石町
株式會社 南滿銀行
電話 經理人用 日一四番 日用 日五二二番
弊行辦理普通銀行業務存放匯欵力求敏捷不悞主顧恐未週知特此佈告

子宮血不調
第一最快見效的 保身物就是 婦人良藥
產前服此藥
就產遊產難產的苦能預防的就是 婦人良藥
產後服此藥
滿月下床身壯健保着母兒的就是 婦人良藥

主治各症
[illegible]

藥價
一回天份 五分
一週間份 七角五分
二週間份 一元四角
四週間份 二元五角

●各地藥房均有代售

本行除照一般銀行例辦理一切外尙注重各項事宜如左
一所有辦理存欵務以親切叮嚀爲宗旨
一放貸及匯兌事宜務主簡捷以餉顧主
一凡抵押各種公債票爲抵押者息率格外從廉
一凡各種公債票照市價從優交易
一兌換金銀小洋事宜照市價格外公道以廣招徠
中日合辦
正隆銀行
總辦 安田善三郎
大連大山通 電話長六八一番
旅順□江町 同分行 電話長一二五番
營口元神街 同分行 電話長二一二番
奉天小西關 同分行 電話日二一五番
長春東斜街 同分行 電話長二一七番
開原大街 同分行 電話長一六一〇〇番

帝國鑛泉株式會社

本報特別啓事

本報自前月起特闢通告往來一欄以紀中日政界人員往來之行踪惟是日員方面譯人擔任調查得有詳細之報告登錄而於中國方面之人員不免掛一漏萬往來人員如願以事由及來往日期見告者本報甚任歡迎謹爲登載特此布告

東三省新聞

▲奉天▼

畢專使與上將軍同乘晋京

哈克圖會議專使畢桂芳及隨員一行於昨十五日下午由西伯利亞乘車抵奉即時入城會見張上將軍及張巡按使旋在奉天驛悅來棧駐止今(十六)晨八時張巡按使等特赴該棧答拜畢專使旋於十時偕同張上將軍乘京奉通車回京云

兩次長來奉之原因

(本)司法部江次長來奉視察司法各[illegible]誌本報茲聞法界人[illegible]長所視察事件一爲關於監獄集資是否足敷修築一爲法驗舊有推檢各員能否一律勝任及各縣承審員之優劣一爲擴充奉省新民昌圖開原鐵嶺撫順本溪蓋平七屬之審判廳藉以收爲治外法權云(直)

上將軍去志甚堅

鎭安上將軍張今頤氏于今早九時乘京通車赴京張按使及張吳兩師長及其他軍政各界要人均往車站恭送並聞前晚某局長餞送上將軍特席間張將軍曾露有辭職之意特不識能邀大總統之允准否(仲)

端節聲中之防範令

張鎭安上將軍與張巡按使貞午氏對於地方之治安同深注重當以時屆天中除分令駐城陸軍二十七師及警察廳加派兵警合力防範毋稍疏虞外各屬値此四郊多盜此擊彼竄又兼貧民無可餬口每易伺團警偶疏抵瑕蹈隙思逞應亟一體先事預防並取締服務各軍警力除前弊晝夜嚴防云云(直)

行政會議

政務廳史曜五廳長回奉後連日經張按使召集各科主任籌商善後方法聞各科主任關於職務內之事項均有詳細條陳日昨又開會議討論實行方法大約教育行政兩途不日均有一番改革云(仲)

美公使回國過奉

駐京美國公使拉印施博士於十四日由京起程回國道經奉天在大和賓館駐宿一宵即於十六日清晨改乘南滿車取道西伯利鐵路回國云(本)

召集人員會議財政

財政廳廳長董季友氏以奉省財政困難亟應將各項稅捐實力整頓然整頓之方非群相集議博訪周諮不能收其實效故昨日電致新民黑山義縣錦縣興城北鎭遼陽牛海蓋復安東鐵嶺開原昌圖遼源各稅局長限於二十日間齊集來省在廳署開一財政會議以便共同討論整頓財政進行事宜云(冠)

條陳警政

警察廳宋墨林廳長日前奉張按使面諭改良警政當即徵求各科員署長之意見彙集興革事宜數十條擬于日內詳請按使採擇施行云(仲)

鎭守使公畢遄返

洮遼鎭守使吳興權氏日前因軍政會議晋省謁見上將軍及巡按使會議數日現聞該氏以公務已畢即于十四日早搭北行車遄返防次云(榮)

董縣長催解公債

財政廳廳長董元亮氏以各縣所募三年份之內國公債其款項有迄未解廳者是以董廳長于日昨電令新民黑山遼源各縣知事迅即繳廳以便報部云(榮)

通飭控告警官案須派員查辦

張巡按使昨通飭各縣知事謂查人民控告警察官吏貪劣案件日有數起批縣查復動派警長查辦非日事屬子虛即日查無實據而縣知事亦不加考語即以覆查無異四字空言核轉迨經批結原控人復以徇情飾覆等詞來署續控似此嘵嘵不休殊於警政前途有礙嗣後各縣知事遇有奉查控告警察案件如所控情節重要務須派委妥員查辦加具切結詳細具覆不得瞻徇情面敷衍塞責致貽人民之口實云(冠)

工商兩會分勸公債

民國四年第二次內國六厘公債奉省已認定七十萬元所有官署各機關除指定確數外尚有十三萬未曾指定張按使昨又召集工商兩會總理面諭力爲勸募茲聞商會孫總理允認代爲勸募八萬工會薛總理允認代爲勸募四萬云(冠)

各校生調會試驗

學生試驗委員會以各校生暑假前畢業者孔多亟應早日調會試驗以期迅速蕆事故示期由上星期十三日起至此星期五止考試第一中學校第一第二級畢業生十九日起考試商業專門校甲班生及二十四日起二十八止分考公立法政專門學校第三班法律別科故各士子均各努力前修不敢稍怠云(直)

檢察廳注重監獄

高等檢察廳梁孜生廳長以監獄更政關係綦重在平時看守人役尙須加嚴況丁茲舊歷端節遼陽之前車可鑒雖夏假僅有一日而典獄長等仍宜督令護守人照常盡職不得稍涉疏虞致滋意外經此通令後務各恪固封守加緊防範是所厚望倘有事變發生無論過失與否決不寬貸處分也云云(直)

考驗教員之踴躍

自檢定教員委員會成立以來凡夫初小教員高小教員專科教員苟年在廿五歲以上均准與試一經錄取即照依認定三項分別發交各縣監督按名飭由教育所長位置以示大公而重教授故目今有志教育者無不開呈履歷備具四寸半之身相片禀請按署以思獲得一席昨聞公署人云批准認考者已有五十餘名矣(中)

王知事電調科員

莊河縣知事王濟輝以該署第二科科員缺席自應添委以資辦公聞于日昨電調前鐵嶺製驗緝私局助理韓家吉君爲該科科員現已奉到委任狀前往接事矣(雙)

呈請承審員核准

巡按使張貞午氏昨據開原縣知事章啓槐呈稱謂本署總務科科長史成美辦理庶政成績卓著現在署中承審員乏人承當保薦史君繼任當經巡按使批准仰即呈送履歷以憑核辦云(榮)

孫局長厘剔弊端

官地清丈局孫幼穀局長以各王公所派人員及各莊頭對於局員到地之日認眞領段勿稍隱匿者固不乏人其與莊頭通同盜賣者亦正不少以多報少以上則報爲下則營私漁利實堪痛恨故示諭人民查放地章程本由財政部給照私賣盜賣無照可憑一經查出定將該地歸公並從嚴懲治云(冠)

瀋陽縣清查戶口

瀋陽縣趙寅生知事以所轄境域極爲寬闊戶口繁雜際此胡匪蠢起清鄉事宜即須實行應亟嚴行清査戶口以清盜源故特預備門牌若干幷刷印戶口冊若干本於日昨頒行警所轉發各區實行清查云(冠)

通令各師保存物品

張鎭安上將軍以各師春服冬裝皆由官家資備需款孔鉅凡經理其事者必須安愼保存方免失敗故日昨通令二十七八兩師謂時値夏令各兵士已一律易以單衣而舊有之皮棉各服除不堪衣着者弗計外若尙可服用亟應什襲珍藏以重官物不得疏於收管致令天物暴殄云云足見上將軍對於軍中事宜無微不至者矣(中)

▲營口▼

倉運司履新視事

新任東三省墻運司倉永齡氏已於昨日午刻蒞營接篆由埠南二道溝鹽務局局長顧浩嘉與本埠掣驗局局長趙壽山以及吉江兩省採運局委員與運署科長員等均皆次第晋謁藉表歡迎李運司即於是日出署一俟交代清楚即起節入都云

嚴查印花之効果

印花一項爲國家之正稅實行粘用者固在多數而一般無知愚商竟有遺漏不貼者殊屬自干咎戾現警察廳因奉上憲文飭已於六月一日起實行查察聞查漏者已有數十家其不漏者均皆紛紛買貼惟恐查出致被罰辦故經理印花各代理機關(如縣公署郵政局交通銀行等)現皆忙碌異常云

漁業局局長領來軍械

駐營漁業保護局局長李紫鏡氏前因晋省請領軍械以備應用並謁巡按使請訓一切現已公畢於昨夕旋營聞於近日內即將所領過山炮六尊槍枝三十桿分發各艦以備保護漁船而防海盜云

遴派鹽務幹員

奉天製驗緝私局局長張君嘉萬以所屬機關對於鹽政進行事宜恆有諸多未諳人員實於整飭前途大有關礙因念唐星五係鹽務幹員洞澈其中隱微特此來營面邀幫助一切昨又以電相招派定爲該局總稽查委員唐君接電後當即買車赴奉云

郭院長保免知事

本埠防疫院長兼交涉署科員幷道尹公署譯官郭君虞揚前係東洋醫學畢業前清獎以舉人出身學問宏當經驗亦深前經沈監督保免知事茲奉巡按使來文已邀允准是以各界友人均皆致函道賀云

▲牛莊▼

匪靖民安

鎭屬遼河沿岸久爲盜匪盤踞之地出沒無常擾害治安屢捕無効此擊彼竄異常猖獗近經駐紮牛鎭右路巡防馬一營左哨官房壽生君每聞報告匪警勦並領軍隊馳往實力勦捕近日匪踪斷絕居民頗頌房哨官之功績云

▲安東▼

儲金講演團之効果

日前星期日儲金講演團在同樂茶園演說聽者莫不興儲金之思想有恰隆洋行張君儲大洋六十元其餘或十元或五元不等是日共存儲一百二十二元咸謂下星期日則聽講者愈衆儲金者亦必愈多夫何難集腋以成裘耶

冠蓋往來

▲張錫鑾氏(鎭安上將軍)偕同陳副官及隨員十名於十六日早九鐘半時由小西邊門外瀋陽站駕坐京奉火車晋京

▲畢桂芳陳籙兩氏(恰克圖會議全權委員)一行十九名於十六日午前十時由日站駕坐京奉火車晋京(與張上將軍同乘)

▲吳光新氏(第二十師師長)十六日早九鐘半時由奉起程回赴新民

▲拉印施氏(駐京美國公使)十五日晚由京抵奉在大和賓館駐止十六日早駕坐安奉鐵路車取道日本回國

▲霍爾斯達氏(駐紮日本神戶英總領事)頃日游歷東省於十六日早由連過奉由安奉鐵路前往朝鮮京城

▲佐藤友熊氏(關東都督府警視總長)定於十六日晚由旅順抵奉查閱警察事務

▲佐藤少將(駐鉄嶺日軍旅團長)十六日早過奉南往

▲渡邊中佐(公主嶺守備隊長)仝上

▲阿部猿藏氏(關東都督府獸醫部長)十六日早由奉起程前往長春

▲水野砲兵少佐 十五日晚由奉回旅順

▲藤田憲兵中佐(旅順憲兵隊長)十五日由本溪湖抵奉十六日杳閱駐奉憲兵分隊定於十七日前往鉄嶺

▲宮崎氏(本溪湖煤鐵公司營業課長)十六日晚抵奉在瀋陽館駐止

漁業局長晋省之原因

營口漁業保護局局長李蓬瀛君來安一節已誌前報茲訪其內容原赴鹹魚圈征收黃花魚稅事宜後聞獐鹿兩島胡匪滋擾遂乘兵輪赴該兩島調查胡匪情形現已偵探確實故於日昨由安晋省謁見張巡按使面禀一切云

▲錦縣▼

三日儲金之總計

本邑救國儲金團成立以來日昨假東關地藏寺廟會之期藉資演說救國儲金利益署誌報端茲聞該團在廟會演說之際認儲者頗不乏人綜核三日所收儲金款項共計五千一百七十四元零一分咸謂我邑儲金將來必收美滿之効果云

▲孫家臺▼

緝私卡長更易

驛東小孫家臺鐵嶺緝私分卡卡長劉星橋任差數月不惟職務廢弛且於鹽商起用運票諸多違章勒索近因鐵嶺總局韓榮九奉調易委何國鑽爲局長以劉某難勝卡長之任遂徹差另委唐夢齡接充聞劉星橋除將局務含混交代外其所拖欠商號以及諸所私債統未清結竟至匆匆潛逃矣

▲遼源▼

突泉勦匪消息

本埠巡防營近接洮南函云洮北突泉一帶起有大股蒙匪五百餘名到處綁掠居民大受蹂躪已經駐洮耿萬兩統領爲保治安起見抽調馬步各營前往痛勦該兩統領帶隊素有威名大軍到處匪等即望風而竄云

巨匪已破

巡防步四營右哨哨官劉漢卿君因前夜大興俊靴鋪被搶案關緊要奉該營長飭派務期將此案賍賊悉數弋獲以清盜源當即帶領兵士兩名竭力查訪六號行抵哈拉火燒屯外突遇六人形跡可疑呼仔盤詰內有二人言語支離立被劉漢卿君由包裹內搜出大興俊新靴六雙確係該案胡匪賍証俱獲刻已將該六人一律解送鎭守使署看押俟如何懲辦訪明再誌

▲海龍▼

警察所長之勤勞

本城警察所長尙君由去歲到任自今對於地面加意保護每聞某處有胡匪潛匿無論日夜即帶警緝拿於日前早四時率警二十餘名出外巡查地面至晚十句鐘始歸若該警長者可謂不辭勞瘁矣

▲長春▼

孟按使整頓財政

孟巡按使以捐稅爲入款大宗非嚴定考成不足以收實效且支出循例者固率由舊章若不急之需尤宜大加撙節以裕來源而防溢出故與財政廳熊廳長協議輸入支出整頓方法擬將各局徵稅委員如查有侵蝕或不盡力者即行分別撤懲並將收入之公債印花及驗契各欵彙解中央不准擅行挪用如權應一時急需者雖暫墊即還亦須詳准辦理並將各知事關於修城建署及一切請銷雜支概令自籌不准擅請公欵現已照此辦法通飭各屬聞本埠之各機關均已奉到此項通飭矣

學校喬遷誌盛

祖氏私立義務學校原設在城裏東四道街近因報名學生日見踴躍校舍不敷佔用又另覓道署前之房屋作爲男校地址而女校仍在原處是日爲遷移之期所有男女學生之家長及各界來賓陸續到校並有混成旅張子耕隊長帶領軍樂隊作樂助禮及男女生唱歌歡迎來賓由校長報告開會理由並遷移辦法當即懸掛匾額復懸掛本埠混成旅裴旅長所贈之中華全國地圖數幅併粘貼道尹及旅長曹營長唐博泉先生捐助之銀元官帖數目軍政商學各界來賓依次演說畢學生答謝覆作兵式體操男女生行舉槍鞠躬禮致謝來賓振鈴閉會

廣告

今日爲舊歷端陽民國亦定爲夏節本報爰即循例停刊一日至十九日照常出版

本館謹啓

▲吉 林▼

●張鳳台回京報告調查

參政院參政張鳳台前奉總統密委來東三省查辦案件於日前始行回京其所查何事不得而知惟風聞係關於東三省財政要案張以此次奉委密查故微服出行僅一二僕役隨侍外間絕少知者不意官場中慣於鑽營人員往往用其神出鬼沒之伎倆探得此消息非常歡迎張方入奉天境域即有與此案關係之人派多人至火車迎迓惟其行裝不異恒人彼輩無從辨識張又多方隱其蹤跡到奉未停即赴長春以避官場之耳目故迎者雖衆皆敗興而返張所至省寄居於旅館各地官員設館宴請者張皆力辭然亦有不能不往者所查案件其中頗多詭詭怪怪聞其回京後即日晉謁總統報告一切云

▲黑龍江▼

●勝福取消獨立

恰克圖會議竣事所有外蒙問題已屬完全解決而曩日盲從庫倫宣告獨立之呼倫貝爾當然取消獨立一律服從中央關於該地獨立取銷各事業經政府電令朱將軍就近商同勝福辦理在案頃聞該地取銷獨立之手續業經完全議妥由朱將軍詳報政府其大要如下(一)勝福現在之地位暫不更動(二)呼倫招募之軍隊交由政府接管(三)呼倫行政上之組織由政府自行改訂(四)呼倫獨立後所負之債務由政府負担

▲更正

茲據黑山分館來函謂前載警衝突一節事屬激烈早經完結且無謂警察之事合函更正以昭核實

雜 報

▲奉 天▼

●合作馬路

商埠警察總局與大西關大街一帶之道路高低不平往來不便刻擬該商與警察縣營繕股商妥由高等廳出具工料營繕派工代修已於日昨開工興作矣(仲)

●檢查冰糕

刻屆夏令賣冰糕者皆赴警廳領照營業因恐攙雜不潔之水及不純之糖質特令各賣戶先要公送一桶至局檢查如果無害衛生始準售賣云(仲)

●犒賞警士

警察廳宋壘林廳長以五日夏節所有各區警士每人給洋一元巡長每人二元作爲夏節犒賞金但是日各警士仍須輪班值崗以重防務而防奸徒乘機擾害地面云(仲)

●拿獲私宰

小西關回回營住戶馬長清肉商日昨由某處買得肥羊一頭未曾納稅在家私宰當被該管警署某警士偵知闖入院內當即拿獲帶交警署轉送警廳按照漏捐罰辦云(榮)

●流連忘返

秦樓楚館不過爲旅客消遣之地原不可耽樂忘返乃人生好色之念幾與天性以俱來於是有沉溺個中傾家蕩產者小西關長發園後胡同住有趙某者(姑隱其名)因其先人蓄有餘資乃在平康里某妓處報效致金錢淨盡糊口爲難其妻王氏乃知其所在找至某妓處大罵特罵趙竟不言不語經旁觀者出爲調說而趙方始同王氏歸家而去(榮)

●女大當嫁

南關板橋胡同住戶王姓者有女乳名小桂年方登瀛貌僅中姿惟秉性風流不守家訓每日倚門賣笑致一般青年色界中人在其門前謔浪笑傲實與家庭風俗大有妨碍不知爲家長者胡竟任其放浪也(榮)

●放債不易

平康里四等唱窯會仙堂妓女翠玉因生意蕭條虧欠印子錢及各債賬統計不下二百餘元現在端陽節屆各債戶屢次前往追討該妓無力償還乃於日昨下午偷稱赴澡塘沐浴乘隙潛逃經各債主聞知四出尋覓已杳乎不知去向矣(榮)

●行竊未遂

西門臉向爲宵小潛藏剪綹之事時有所聞昨城西某屯農人來省辦節經過該地在某貨床購買物件正在講價間突被某宵小乘間向該農人腰中摸索詎手藝不佳被該農人知覺當即抓獲大遭毆打並擬報知崗警帶署懲辦詎宵小跪地一再哀求始行釋放

●一產三胎

大西關熱鬧街前胡同住有沈某者其妻孫氏患病數月腹脹如鼓或謂胎孕該婦不信遂延醫調治該醫生診云此爲水臌脹乃於小腹針灸數處及該醫走出孫氏腹痛如刺俄而呱呱之聲達於門戶當產出二男一女移時均各喪命該婦無恙

云

●以身殉夫

大東關大悲庵東胡同住戶邢向陽向在東關大街開設雜貨小舖稍有積蓄其妻彭氏美而賢夫婦和諧有如魚水日前邢某忽患頭痛症未及兩日立即暴亡該氏痛夫情切數日不食於葬埋其夫之前夕竟吞食鉛粉兩盒隨夫而逝謂爲烈婦該婦當無愧色

●紅糧落價

近來百物昂貴惟紅糧一宗較比前數日價格畧低推原其故實因小苗暢旺或謂因銀根吃緊商號破產多備是以跌落日前每斗售洋七角五六現在每斗僅售洋六角五六云

●抓獲剪綹

昨日有某甲在小西門外開埠局門首觀望行人忽覺衣袋中物動某甲回首視之小偷王玉正在其身旁以左手探入某甲腰中掏取錢包當被某甲抓住飽以老拳旋即扭交崗警不知如何了結(雙)

●懸賞尋子

海城縣東黎樹溝住戶王東寬之子王鴻儀出亡多年不知去向該父念子心切故于日前來省尋找終未獲得故在八關粘貼廣告有知其子下落送信者謝洋百元其通信處在高等廳前東興客棧云(雙)

●勞燕分飛

小南關下頭住戶李鴻模天津人來奉操雜貨負販近數年來畧有積蓄乃擬遂其髮婦佟氏東來遂於上月間將物品託人照管自行旋籍挈其山荊詎知佟氏不安於室與人有私而李則未之知也至日昨同妻買乘京奉瀋車抵站李則大夢方醒蓋其妻已不知何時下車足音杳然乃席捲其遺物悵悵而返(直)

▲營 口▼

●徒呼負負

有神經武者遂中哈力馬村人也因訟事在省延候多日餘耗去旅費不貲西門裡升店執事人黃某給其入股二百元可免一切膳費倘或獲利可利分潤祁某信以爲寔當即照交逾日凌晨黃則攜款潛逃迄今蹤跡而祁則負欠店債且累他店主控之法廳以致有懷莫吐徒呼負負而已(直)

●苦工叫苦

營口一埠倚海道爲生活者在在多數自上海漢口排貨之聲起營埠以航路相連漸次波及故中日兩商俱受影響官府雖屢誥誡勿爲謠言所惑自貽伊戚詎說者諄諄而聽者藐藐故商場之活動頗難維持而船舶既無貨可運苦工亦無工可做大有不可支持之勢莫不叫苦云

●慘無人道

近日以來發現一種慘無人理之事聞之者莫不切齒痛恨日昨河邊隊警長浦以元在大肚輪船查獲一種撒迷魂藥者(俗名拍花)專將幼童少女用藥薰迷腦經令其不醒人事運往他處售賣漁利現將該幼童小女三人業在箱內搜出由該隊轉送法廳訊辦矣若何訊究訪明續佈

▲大 連▼

●盜煤敗露

南滿煤炭廠苦力工頭王有才因令苦工盜竊煤觔分贓取利經該廠苦工欲行告發以除積弊王某尤不知悔仍肆偷盜竟爲該管總理將王某部下苦力張世福王振峰李萬林三名當場拿獲歸經審訊均供王有才唆使盜煤從中取利該總理素稱仁德不忍送至法廳遂將三人驅逐署示衆以儆效尤惟王有才係主動要犯求便始息刻正調查其劣跡正擬按罪懲辦至張世顧等三人因聽王之唆使致被斥革遂與王某大起衝突勒王賠款藉贖唆使之罪云

▲錦 縣▼

●槍斃盜犯

警察西區板石溝屯巡警拿獲盜犯王文成等三名解送縣署法辦彼即提堂研訊而該犯等供認強搶三次不諱當經詳請上憲就地處以槍斃茲於日昨奉到回文將該犯王文成沈文王周風元等三名提驗出明正身綁赴市曹在西關行刑場立即槍斃示衆云

▲洋人販售煙土被逮　(北京)

自烟禁森嚴以來中國奸商稍知斂跡而北京東城一帶開廛有無賴外國游民時常私運大宗煙土寄囤崇文門內及長安街一帶各酒舖私賣射利獲利甚厚該處警察雖多方偵查苦未破獲頃間本月十三日早長安街一帶各酒舖烟館均有身着警服之官弁多人挨次檢查果於電報飯店內住客俄人牙闊夫及希臘人瑪諾義箱籠裏查出烟土一大包當時人賍一併帶區轉送警廳懲辦聞該俄人與該希人一爲販運一爲售賣夥同營弊已非一次此聞關於外人私運烟土來京售賣各處警察亦均已偵査確實不日當能一併抄拿云

▲對於妓女頑童之大討伐　(江南)

▲警察廳長以旅館寄宿舍不得停留娼妓久經示禁在案即原定取締娼妓規則內有准妓女暫留客棧三日一條亦指外間所來妓女而言非由妓戶轉移於旅館乃近者各旅館寄宿舍竟寄賣淫及妓女之居住恬不爲怪甚至領有妓照者亦任意停留良莠互雜行旅爲之不安於風俗公安殊多妨害自應嚴切查禁以整頓風俗飭仰各該警察隊知照即更轉諭各該棧主等毋得容留此項人等一面仰飭警探嚴密查緝並派人隨時抽查如有前項情事即將該管長警及行政衛生巡警記究幷將該旅館分別勒令停歇云

▲警察廳密查悉省城賣姦頑童等自甘汚賤者區多而被人引誘陷落者亦復不少茲查悉省垣有一種痞徒見良家年少美男即多方引誘一受該痞等汚染則施其挾制手段責令賣姦牟利供該痞等之費名曰拔簑衣此種行爲實社會之蟊蠹受其害者指不勝屈敗壞風俗莫此爲甚前經出示嚴禁雖稍歛跡然正藉此爲敲索之資託詞躲避官廳緝拿尋覓與有知交者勒索旅費若稍拂其意該痞等遂縱使各頑童對於有知交者施其惡劣手段或毆辱或剝衣種種逼勒行爲靡不備至茲查有拔簑衣之極惡痞徒鍾玉生(綽號鍾兒)莫它(綽號莫兄)曹澍臣(綽號曹把子又名曹操係書春園優人)唐桂生(綽號宋公明)陳春山曾君義郭老三等尤爲首要非請嚴令究辦不足絕淫根而端風化理合詳請察核施行再查得賣姦之男童湯蕙卿(綽號七美人)會長生黃柏凡(綽號半美人)盧迪生(係西牌樓盧)合泰少老板)周春海桂少爺七少爺九少爺等均聲名昭著人所共知現均在省垣仍理舊業呈請廳長拿辦以正風化但前開各人均無一定住址逐日隨同各人簑衣藉各茶樓酒館及各戲園爲媒介之地請飭探[illegible]緝云云已由廳長通飭緝拿矣

▲女學生之木屐　(廣東)

廣東官立女子師範學校自發起行用國貨會以來老城私立各校接踵繼起綜計入會人數共有八百餘名會員日用所需凡衣飾校品之屬俱以本國貨物爲限惟最難屏棄不用者則爲天雨所穿之皮履鞋現該會人員以此項革履本可以古式之木屐鞋代替因特製定木屐式分發會員向商店定製以示一律云

●暗娼鬥毆

西關永業街九號地有暗娼兩戶同居一院均係暗娼於昨晚六鐘時大起爭鬥(或謂爭客起釁)直抵街衢傍觀無一勸解者幸有三十八號妓女桂紅極力排解詎知兩造不受調停非特勇悍鬥很且將調停人中指毆傷觀者頗爲不平及兩造見中人之手鮮血淋漓大形驚惶皆不戰而退憾者暗娼竟謂爭客酷海波生可謂無恥之甚也夫

▲新 民▼

●女生賴婚

警察四區轄界蓬子營村住戶韓文魁之妹韓素玉早年經媒人仲三說允聘給覺羅岫韓氏之子常升爲妻繼該女招入新民女子學校肄業致將婚姻就延自去歲畢業後即伴解等候文憑並未歸家在邑街賃房屋任與何某密結不解之緣因此醜聲四播致被伊姑岫韓氏聞知來縣尚詢往找媒人迎娶以掩其醜不料韓素玉懸情難制不願歸韓先發制人之手段以媒人抗債賴婚各情在縣具稟控但不知司法官如何判斷能否解冤云

▲開 原▼

●擅自罰賭

邑西臺子溝保衛團甲長佰蔭亭偏馬姓爲導線由新安堡拿獲賭犯四名擅罰大洋四十元給導線馬某八元餘飽私囊匿欵未報因甲長團丁分賍不明致起衝突經衆調解尚未和息云

●押追欠欵

本城公濟當因遺賠案前已止當候贖經股東等調查賬簿該號執事楊遠洪浮支三萬餘元其中有無影射尚在調查現經股東將楊某據控押追所支欵項云

▲孫家臺▼

●倚勢訛人

本驛距開原十八華里中隔清河每於雨水連綿行路多艱所幸有船板數艘擺渡頗稱便利詎今有東路孤家子開原警察第二區警員三名乘渡河北棄舟登岸俄頃復返舊處聲稱丟失錢包壹個內有小洋五元被該擺橋窃去遂用蔴繩將該水手綁去三名解往事務所未悉該所長如何訊辦云

▲遼 源▼

●撮槍高唱

九號晚十旬半鐘一區二分所二段警兵在共和旅館[illegible]北值九時至十二時崗差身荷燈桿將槍撮放墻壁高唱小寡婦上墳深曲竟忘已身任何職有警務之責者曷禽察諸

▲昌 圖▼

●軍人可畏

駐昌二十七師五十三旅一百零五團第三營吳排長因向本街孫某租房未遂致觸其怒竟將孫某擄至該營責打六十軍棍嗣因該孫某外出洩露被辱情節復命該營兵士往傳於途中即肆意兇毆行人詢問該兵士謂現獲之窃犯及牽致營內又打以四百軍棍云

▲長 春▼

●查獲私宰

警察廳禁止私宰驢馬不啻三令五申詎日昨午後三時有屠戶潘金喜身背櫃箱沿街售賣驢肉被五區巡長呂道中撞遇當即拿獲帶署訊明供認私宰不諱連同驢肉五斤送交警廳罰辦云

●公園落成

本埠籌建公園慶祝各界籌畫卒因欵項支絀遂至中止幸去秋由升任巡按使孟秉初氏倡辦於前而吉長道尹郭佩伯氏繼辦于後鳩工興修至今始克落成包工之德盛公司於六月十三日交工聞郭道尹刻正擬覓花匠羅置奇花異草以資點綴云

▲黑龍江▼

●警察拿獲煙犯

江省第二警察署巡官昨在盛園子胡同北住戶戴姓家中搜出煙俱一副烟土一塊煙灰一盒一併帶署轉交警察廳罰辦矣

花界消息

▲恨天不與人方便

悅樂劉月紅樹幟於瀟湘館時即與鄙人善邇來愈覺綢繆日昨復造其室見其斜倚臥榻身覆錦被吁嘆之餘若有無限相思也者傾談數語感觸於懷因賦俚詩二首書其扇頭以述衷曲

比來幻想登成痴　却恨天公誤好時

偏欲忘懷忘不得　當窗紅豆惹相思

其二

春風吹盡舊脂痕　滿眼繁華何足論

留得芳卿居濁水　偶然相見也銷魂

批 示

▲巡按使署批示

原具禀人鍾煥文　據禀已悉該民與鍾萬增等因地涉訟既經遼陽地方審判廳判決飭令鍾萬增繳價將地歸回交該民管業何以兩月之久尚未執行究係如何窒礙仰高等審判廳訊即轉飭該廳查明核辦具覆備查此批副發

原具禀人宋連貴　禀圖均悉查該民前禀控明於上年七月間被章京烏和本帶兵傳訊本年舊曆三月始行到案此次則以數次赴案該衙門不爲質訊飭查前後情詞兩岐顯係揑飾仰仍遵照前批迅赴總管署投案俟訊如該署審辦不公及有揑誣情事儘可逕向審判廳起訴毋庸來署屢瀆此批

▲瀋陽縣署批示

批李級岱等　查沙河沿自光緒三十二年經訟判定出武家屯撥與地二百五十繩零四兩又由桑欄子撥與六十一繩又由劉胖子屯撥與三十五繩所有以上撥與沙河沿之地數均歸沙河沿經管暨學畝捐有年此次調查等則地冊自應仍歸該村担認所有發地冊係根據旂界舊冊係屬錯誤候仰南路區官轉飭英巡官督同該三屯將地冊更正剔清再各屯坐落似此誤列者所在多有應仰區官分飭各巡官長加細調查以向管警學畝捐之地爲坐落確據一律分清不憚煩瑣以便民間兩清界限切切此批

專 件

核准東三省免試知事之一覽

▲吉林巡按使孟憲彝保(續)

丁乃偉　浙江紹興　秋福豫　浙江紹興　熊[illegible]　江西南昌　李榮芬　京兆通縣　熊覺筬　湖北松滋　游虬　浙江瑞安　項肩　浙江瑞安　張瀾　直隸獻縣　俞效曾　江蘇丹徒　吳維藩　江蘇江寧　趙延宸　京兆宛平　王濬　奉天錦縣　王錫晋　湖南長沙　劉宗誠　直隸寧河　童宗城　江西南昌　王家勳　直隸南皮　蔡祖年　安徽合肥　方世立　安徽桐城　鄭鼎纓　福建閩侯　馬錫鐸　奉天新民　涂景瑜　江蘇江寧　劉庚蓮　直隸東光　孫光瑞　河南洛陽　趙振熙　直隸臨榆　蕭曹隨　安徽懷寧　徐植　江西南昌　王燿植　四川酆都　張慶宜　安徽太湖　徐鼎勛　江蘇陽湖　楊鳳旭　山西陽曲　向　森　湖南衡山　查富煜　安徽銅陵　金璽　江蘇淮陰　莫易　江蘇無錫　陳覲武　浙江紹興　高纘祚　江西彭澤　張步雲　奉天錦縣　徐玉良　奉天鳳城　馬宗融　奉天遼陽　朱約之　直隸磁縣　聯瑞　旗籍　劉貴德　京兆大興　吉蘭　旗籍　依克塔春　旗籍　馬蕃　浙江紹興　趙鼎臣　直隸盧龍　孫嶽金　奉天懷德　齊炳章　直隸昌黎　朱邦達　浙江紹興　李固猷　江蘇丹徒　趙詞源　奉天瀋陽　杜元節　安徽合肥　楊夢齡　旗籍　朱修圻　浙江吳興　王明仕　巳於審計院保案內核准　程　勁　巳于參謀本部保案內核准

以上除王明仕等二員外共一百零四員

▲黑龍江巡按使朱慶瀾保

何廷翼　浙江紹興　周啓英　湖南長沙　吳玉成　湖北潛江　周銘釗　浙江諸暨　李英麒　奉天遼陽　潘殿保　山東棲霞　胡斗衡　安徽太平　姚明德　江蘇上海　趙佩光　熱河　陳良杰　浙江紹興　孫之忠　浙江紹興　錫康　吉林雙城　玉春　江蘇丹徒　寶興齡　四川犍爲　王鴻遠　直隸臨榆　王圻鎮　直隸天津　查貴廉　安徽銅陵　錫壽　吉林伊通　王大斷　四川奉節　支壽銘　奉天瀋陽　趙立行　吉林吉林　高登甲　直隸安新　倪韜　浙江蕭山　張霖如　直隸安國　金崇厚　浙江紹興　趙元熙　安徽廬江　劉廷顯　貴州龍里　榮善　旗籍　李嗣榮　山東陵縣　李夢鶴　山東聊城　沈身　江蘇武進　李翰昌　江蘇丹徒　賈廷琛　山東歷城　朱文濤　浙江紹興　文延直　江西萍鄉　任解愷　直隸寧河　胡式金　河南商城　陶宗奇　奉天開原　楊魯　廣東澄海　杜瑞霖　吉林伊通　黃擷　已於奉天保案內核准　王承垣　已於京兆尹保案內核准　劉朝陞已於京兆尹保案內核准

以上除黃獻等三員外共四十員　(完)

崇治
●中暑傷寒 ●水土不服 ●頭痛目眩 ●猝倒昏迷 ●食積不消 ●倦怠疲勞

●仁丹活用時

上船搭車之時
出遊行旅之時
酒後談話之時
聽戲酒席之時
訪人請客之時

宜服此仁丹爽神快意慰勞新氣寸刻不可離之靈藥

▲晨朝啣一粒終日活動之素

▲精力旺盛執事敏捷是仁丹之福庇

▲臨臥服仁丹三粒安眠復原氣力倦怠

▲無上之享福

仁丹生快樂快樂生健康健康生幸福之脉胳也朝啣仁丹一粒則精氣湧出而活力躍進諸凡如意夕嘗三粒辟邪卻穢晏復原心廣體胖

●眞仁丹購幸福之代價也

C.6

●延壽堂養腎內補丸

總行 奉天 分發行 大連 長春

梅雨與樂器

絃子、胡琴、大鼓以及各種皮鼓等類最禁者厥爲濕氣欲其安全須於容器內置以藤澤樟腦封塞其口置於濕風不到之處便可

定價
大形 金十二錢
中形 金七錢
小形 金三錢五厘
碁子形
大罐 金五十錢
小罐 金十錢

販賣所各地之藥店細雜貨商皆有
類似品甚多賜顧者認明鐘馗印庶不致誤

代售處 奉天小西關 廣濟堂藥房

鴉片嗎啡之害熟有過於今日者哉方今中國受鴉片嗎啡之毒者死亡相繼固毒氣之所致然亦未悉救命之方也夫救命之方安在即本藥房所製之紅色戒煙丹緣本戒煙丹係著名醫生所煉製每日服數丸連服數次確能剋除鴉片嗎啡之重癮且不生他種毛病而身體自見强壯以此之故而中日兩國官憲均認可專賣自去秋開市以來已銷售甚多活人無數代售處各地皆有現在銷數日進不已且本藥妙處能避寒能去暑能去他病故得各界歡迎此次本藥房爲擴充營業起見擬在各地再招徠代售處若干家無論遠近均可交易酬勞從豐一切辦法可以函訂外城函購本藥者應先寄下藥價迅即將藥郵去郵費由本藥房自備各界諸君局認牌號與本藥房相周旋焉

奉天十間房 ●光裕商行大藥房 電話三百七十一號

注意

凡欲銷售本藥者或爲本藥房之分行或爲一手經理之代賣店均隨意便如有携帶本藥赴各埠售賣之人當特別加增酬勞與以最大之利益請嘗試之

大連監部通 同分行

俄商秋林洋行

啓者本行由哈爾濱分設在奉天**鼓樓北大街**路東歷有年矣所有貨物**零售批發**並指定期限貨均可隨意今特由本國運到各種**頂上毛氈**大哈拉毛泥**青口絨**斜文布哈機布雜**色印花**地毯布及罐頭食物各色洋酒**頂上香濱**草套地圖**白蘭地**開飯所用物品無一不備新到**眞正美人牙粉羅鍋香皂**雜色香皂各樣香水蜜油洗臉具**五金鐵器**開墾犁杖裁縫機器木匠應用器具廚房木鉄傢具俱全留聲機千里鏡西式皮靴皮鞋並有頂上小**皮**底皮漆皮套靴雜色漆油各種**紙煙**各樣磁器**花素茶呼杯盤芝蔴**一概俱全其餘種種貨物不及備載祁中外紳商加備垂青一切價目無不格外克己恐未遍知特此佈告

中國電話二百九十二號

北鎮縣城內廣興號廣告

敬啓者本號自前淸順治年間在廣寧城內開設生理專賣三黃寶蠟丸藥久蒙奉直黑吉魯豫晉秦各省仕商光顧馳名二百餘年活人恒河沙數公道久在人心不待本號自鳴者也乃近因藥料價昂人工亦貴本號雖以濟世爲急未免虧累甚鉅思爲吉四不得已始議增價擬自陰歷三月初一日起凡平日每付藥售價兩毛者此後售價三毛惟恐各省主顧未能週知是以登報廣告免致誤會爲此敬佈

廣興號謹啓

奉天泰和呂寄信處代理登報

九重香皂芝蘭香皂之本領

世界之良品種類固多然未見有價廉而物且美者惟敝店之芝蘭及九重香皂則蒙社會諸君已贊揚稱許廉價中之美品矣如問本品因何價廉若此而能製成亦有以也蓋本皂自發賣以來雖數十年亦皆按一日之標榜酌用原料之多寡兼注意於衛生美容之方法效日新之學理究積年之經驗精造佳製故此出類拔萃而售以最低之價値遂致信用需額具各發展其製出之物品亦因之日見增加工資既可節儉原料採辦大宗亦較少數省費多多矣而且如裝飾香料等項凡無益於實用者盡皆卻之始得達到中外愛用之目的若照其品質與西洋皂之一元上者比較以亦毫無差異其價格則不過僅收十分之一耳

本香皂不但於衛生及美容有益即於經濟而論之亦可爲最著者也

再者敝場設有最新之機器用老練之技師監督無數之工匠其活動勢若手足至荷物之作成不知經幾次化學之試驗惟圖愛顧諸君之適意並希衛生美容之卓効

本皂自發賣以來日雖尚淺然能超羣之特色不第南北滿洲即俄境山僻之地亦無不聞知而各地已皆設有代售處矣

此以上所云卽本皂良美之確實証據也

東三省總經理 奉天 營口 寺庄洋行

今有奸商利徒仿造本品之形式僞造假品以欺魚目混珠希圖漁利顧各界賜顧諸君須認明封上註明之春元暎子局製造之芝蘭或九重香皂牌號購買庶不致誤